MISSION MONTH

RECEIVED
FEB 17 2000
LIBRARY-P.A.O.I

Madagascar

Kenya

Haiti

SOLIA

THE HERALD
JACKSON, MI

February 2000

VOL. LXV, No. 2

SOLIA THE HERALD

ENGLISH EDITOR / SECRETARY:
Rev. Deacon David Oancea

BUSINESS MANAGER / ROMANIAN EDITOR:
+Mr. Dinu Cruga
Rev. Fr. Anton Frunză

CHAIRMAN:
Most Rev. Archbishop Nathaniel Popp

STAFF:
Mr. Mark Chestnut

SOLIA — THE HERALD (ISSN 0038-1039) is published monthly for $12.00 per year: United States, $14.00 per year: Canada, and $16.00 per year in other countries by The Romanian Orthodox Episcopate of America, 2535 Grey Tower Road, Jackson, MI 49201-9120. Periodicals postage paid at Jackson, Michigan, and additional offices. Phone: (517) 522-3656, Fax: (517) 522-5907. E-mail: roeasolia@aol.com. Internet: http://www.roea.org.

POSTMASTER: Send address changes to: SOLIA — THE HERALD, P.O. Box 185, Grass Lake, MI 49240-0185, U.S.A.

Articles and news published in SOLIA do not necessarily reflect the views or the endorsement of the Romanian Orthodox Episcopate of America.

Contents

English Section

Universal, Geographic, Ecclesiastic Jurisdiction - Is Such a Concept Orthodox? Most Rev. Archbishop Nathaniel 3
Hierarchal Schedule 4
Pastoral Encyclical - The Church of Christ in the Third Millennium, Metropolitan Theodosius and the Holy Synod of Bishops 5
Call for Missionaries 7
Ohio Western Pennsylvania Pan-Deanery Parish Status Conference 8
IOCC Programs Planned for Romania 8
Dinu Cruga, Alexandru Nemoianu 9
Reminders for Parish Councils 9
Goldy & Ghebhardt Scholarship Recipients 10
Stanitz-AROY Scholarship 1999 11
Solia Financial Report 11
New Year Attacks Against Native Coptic Christians in Egypt 12
For the Peace from Above: An Orthodox Resource Book on War, Peace and Nationalism 12
February is International Youth Month - Our Dream & Our Mission 13
Updates, Additions and Corrections - Calendarul Solia 2000 14
Parish Register 15
Financial Report 16

Romanian Section

"Aceasta Este Ziua Pe Care A Făcut-o Domnul! Astăzi! Un Patriarch Pentru Statele Unite; Un Patriarh Pentru Canada," Arhiepiscop NATHANIEL (Popp) 17
Către Consiliile Parohiale - - Spre Aducere Aminte 18
Înnoirea Vieții La Sfârșit De Mileniu, Mitropolit SERAFIM (Joanta) 19
Întâmpinarea Domnului, Preot Anton Frunză 20
Calendarul Solia 2000 21
Dinu Cruga, 1926-2000, Alexandru Nemoianu 22
Corecturi Calendarul Solia 2000 22
Necrolog - Costel Iordache, Preot Richard Grabowski 23
Programe Ale IOCC Plănuite Pentru România 23
Anunțuri 24

From The Holy Fathers

You ask me, "how can I put treasure in heaven"? Give it to the poor ... they will carry it on their backs into the Kingdom."

St. Gregory of Nyssa

Feeding the hungry is a greater work than raising the dead.

St. John Chrysostom

OCA Mission Appeal Sunday February 27

Your parish will have a special collection which will be sent to the Orthodox Church in America. In January, the OCA gave $92,000 to International Orthodox Christian Charities to assist the agency's relief and development work in the crisis-ridden Balkans. ***Please be generous.***

ATTENTION All Canadian Deanery Clergy & Faithful

Please send your email address immediately to Preoteasa Alice Nenson at **danenson@cableregina.com** so that she can email the "Buna Vestire" newsletter to you. This will ensure that you receive your personal copy in a direct, timely and cost efficient fashion. ❁

Universal, Geographic, Ecclesiastic Jurisdiction Is Such A Concept Orthodox?

When an Orthodox Christian is asked to state what is considered to be a major difference between Orthodox Christianity and Roman Catholicism, the response is: "We don't have a pope." In other words, Orthodoxy does not recognize the claim of the Bishop of Rome to have universal jurisdiction over the Church.

Jesus put a question to his disciples. "'But you, who do you say I am?' Then Simon Peter spoke up and said, 'You are the Christ, the Son of the living God.' Jesus replied, 'Simon son of Jonah, you are a blessed man! Because it was no human agency that revealed this to you but my Father in heaven. So now I say to you: You are Peter and on this rock I will build my community.'" (Mt 16:15-18 NJB)

The Church of Rome interprets this to mean that the person Simon son of Jonah, now called "Peter," would be the individual in whom would reside the fulness of Christ's own authority after the earthly mission of the Lord had been fulfilled. In other words, Peter's personal profession of faith gave him the authority to be the guarantor of the Christian faith.

From the Orthodox point of view, there was no such understanding among the Apostles. Orthodox interpretation of Saint Matthew's text is that Christ's statement refers to **Peter's faith** that Jesus of Nazareth is truly the Son of God and does not refer to **Peter as a person** in whom will reside the gift of authority over the entire Church. The Orthodox interpretation is that everyone who confesses Jesus Christ as Son of the living God is a "rock," a witness of faith and of these witnesses is the Church of God comprised. The so-called "Petrine privilege" is a late Roman invention and is not recognized by serious historians.

Perhaps due to the unification of Italy into a secular state in the last century at the expense of the papal estates and due to the decline of Catholic ecclesiastical power in Western Europe following the "Enlightenment", Pope Pius IX insisted on the declaration by the First Vatican Council (1870) that the Bishop of Rome is infallible when he speaks "ex cathedra," or "officially." In this moment in history the Roman Pontiff was guaranteed a limited geophysical site, a "political state" complete with diplomats, its own currency, postal system, etc. the "City-State" known as "The Vatican"which did not in anyway challenge his "right" to a universal, geographical, ecclesiastical jurisdiction.

The Pope of Rome claims universal, geographical, ecclesiastical jurisdiction over all adherents of the Church of Rome (and implicit is a jurisdiction over all human kind because of the great command to bring all nations to Christ). By himself, he can define dogma, and he alone chooses who will be consecrated as bishop. Every hierarch is thus a "suffragan bishop" to the Bishop of Rome.

We have gone to some length to state what we understand to be the Roman Catholic teaching of the universal, geographical, ecclesiastical jurisdiction of the Bishop of Rome, not to herein refute it so much as to use it as a point of departure in contrast with Orthodox ecclesiology. Orthodoxy states that "where the bishop is, there is the Church." Orthodox ecclesiastical consideration is that every Bishop, Archbishop, Metropolitan, Patriarch has a particular geographic, ecclesiastical jurisdiction, but no one hierarch can claim a universal, geographical, ecclesiastical jurisdiction.

In the context of Orthodox Christianity in North America today, however, the status of the Church here is in an unusual state of being in that numerous Patriarchs "de facto" claim jurisdiction over "their" people in the United States and Canada, even though this jurisdiction is outside their own national boundary and over another continent. Many of the same Patriarchates also lay claim to "their" people in other continents, as well.

It can be stated then, that identifiable, overlapping "Orthodox" universal, geographical, ecclesiastical jurisdictions exist in Orthodoxy today. This is not an Orthodox concept.

Whereas the Pope of Rome claims universal jurisdiction based on Petrine Privilege, some Orthodox Patriarchs are exerting universal jurisdiction based on ethnic priorities. We do not know where in the Canons of the Church or the historical experience of the Church it can be found that any Patriarch may lay rightful claim to universal, geographical, ecclesiastical jurisdiction based on ministry to a select **ethnic** presence, the so-called "diaspora" (not to be confused with the "Babylonian Captivity).

The word, "diaspora," at best, meant the technical term for Jewish communities settled outside Palestine during the last century BC and the first century AD. These individuals regarded Jerusalem as their spiritual capital.

The use of the word "diaspora" by various Orthodox Churches to express the status of their faithful who have left their nation, willingly or unwillingly, and are living "beyond" the political, geographic borders of that homeland is strained. It is strained, because there is no geographical "center" for Orthodox Christianity; there is no "Rome," old or new which is the unique "touchstone" for the faith; the "new" Jerusalem is the heavenly one, yet to come; and, then it is the center because the Lord Himself will dwell there, and

Cont. on page 4

Universal ...

Cont. from page 3

He is the source of life and truth. The guarantor of the faith is not a place nor a particular person but the indwelling of the Holy Spirit in the Church.

Can there be a multitude of Orthodox "centers/capitals," each claiming spiritual obedience but just for a determined ethnic few? How can one admit to a multiplicity of such centers of jurisdiction without creating a plurality of interpretations or variations of the truth? The Church is One, the faith is one, baptism is one; and, although it might have been useful to allow an elasticity of jurisdiction based on an assumed "temporary" status of the immigrant, surely that time is past. This temporary status has continued for two centuries. Orthodox Christians in North America, for the most part, do not consider themselves to be in a state of "diaspora," nor do they have any intention, nor desire, nor plan to "return" permanently elsewhere. Just as they are permanent citizens of North America, and those nations of birth or naturalization, so too, their Church is permanent and not in diaspora.

It appears that the basis for the employment of universal, geographical, ecclesiastical jurisdiction rested on a particular interpretation of Christ's command to go forth and preach to all nations; that is to say, that Christ's reference is to the conversion of people being part of a national identity, not to the conversion of individuals. One is saved through being part of a people.

This interpretation appears to have arisen in these latter times as a response to sustaining modern "national" identities, and has given rise to the "obligation" of the Mother Churches to care for her spiritual offspring around the political globe. If the obligation was forced by geo-political pressures, the Church can be excused, temporarily. This was the experience during the communist era. Now that the Churches are free to reestablish traditional Orthodox ecclesiology, they can also eradicate this un-Orthodox "universal, geographical, ecclesiastical jurisdictionalism."

How can the One, Holy, Catholic and Apostolic Church have a multiplicity of jurisdictions overlapping the same geographical area? How can the Patriarchs of Constantinople, Antioch, Jerusalem, Moscow, Belgrade, Bucharest, Sofia, all claim universal, geographical, ecclesiastical jurisdiction in North America (and the rest of the world) based on the existence of their particular ethnic spiritual children living here? We are thankful that the Churches of Cyprus, Finland, Slovakia, Japan, etc., have not yet made similar claims to their ethnic compatriots in North America.

We respond to the question: "Is the concept of universal, geographical, ecclesiastical jurisdictions an Orthodox one?" We believe it is not. Therefore, let the Orthodox Christians of Canada and the United States work with the Mother Churches and seek their blessings for their respectful "long-distance" shepherds and flocks to join into one administrative unity as is the Orthodox ecclesiastical principle. Let them elect patriarchs for Canada and the United States so that the Lord's work can continue with one heart and one mind to serve and thus give glory to the All Holy Trinity, Father, Son and Holy Spirit. To whom be all glory, honor and worship, now and ever. Amen. ❁

+NATHANIEL, Archbishop of Detroit

HIERARCHAL SCHEDULE

December 19. Dearborn Heights, MI. Sts. Peter & Paul. Hierarchal Divine Liturgy. Lunch & Church School Program.

December 24. Rives Junction, MI. Dormition Monastery. Vigil of the Feast of the Nativity of Our Lord.

December 25. Southfield, MI. St. George Cathedral. Hierarchal Divine Liturgy. Reception.

December 26. Rives Junction, MI. Dormition Monastery. Hierarchal Divine Liturgy. Agape Meal. Caroling.

December 27. Rives Junction, MI. Dormition Monastery. Hierarchal Divine Liturgy. Lunch.

December 31. Rives Junction, MI. Dormition Monastery. Vigil for Feast of Circumcision and St. Basil.

January 1. Rives Junction, MI. Dormition Monastery. Hierarchal Divine Liturgy.

January 2. Rives Junction, MI. Dormition Monastery. Hierarchal Divine Liturgy.

January 4. Southfield, MI. St. George Cathedral. Morning: Meeting with ROEA Joint Committee on Unity of the Romanian Dioceses. **Afternoon:** Meeting for St. Andrew Center for Orthodox Christian Studies.

January 5. Rives Junction, MI. Dormition Monastery. Vigil for the Feast of Theophany.

January 6. Rives Junction, MI. Dormition Monastery. Hierarchal Divine Liturgy. Blessing of Water.

January 9. Rives Junction, MI. Dormition Monastery. Hierarchal Divine Liturgy.

January 14. Clawson, MI. Lynch Funeral Home. Wake Service for Dinu Cruga.

January 15. Southfield, MI. St. George Cathedral. Funeral Service for Dinu Cruga. Memorial Lunch. **Afternoon: Rives Junction, MI. Dormition Monastery.** Burial of Dinu Cruga.

January 16. Southfield, MI. St. George Cathedral. Hierarchal Divine Liturgy. Memorial Service for George Radu Gavrila.

January 18. Southfield, MI. St. George Cathedral. Meeting for St. Andrew Center for Orthodox Christian Studies. ❁

Pastoral Encyclical
to the God-Protected and Faithful Flock of the Orthodox Church in America on

The Church of Christ in the Third Millennium

Introduction

Over the past decade many people and nations have been preparing themselves for the transition from the twentieth to the twenty-first century. Others may either be unaware of the coming event, or, if aware of it, consider it to be of little consequence. Nevertheless, given our modern understanding of the interdependence of the earth's peoples, we may say that the event will have some influence on all. For us and those like us who ascribe some significance to it, the end of one millennium and the beginning of another may hold a certain fascination and even concern as to what might come to pass on December 31, 1999-January 1, 2000 and thereafter. Some speak of great catastrophes; others anticipate wide-scale technological breakdowns; still others find a powerful religious significance in the end of a millennium and go so far as to urge special preparations for Christ's second and glorious coming; still others imagine the coming of a new order based on the sovereignty of man over his destiny, his natural goodness or the power and will of the mighty of this world.

The Church is Ever Faithful

While recognizing that the dating of the new millennium is related to the birth of Jesus Christ, the Church does not consider that the accuracy or inaccuracy of the date affects her mission. The Church bears witness in the world while remaining apart from it and its preoccupation with chronologies and dates; nevertheless, she has always considered the sanctification of time as part of her mission. Her faithful can make the occasion one for critical evaluation of the Church's testimony and witness, for furthering the Church's proclamation of the coming of the Kingdom of God into this world so that those who confess Christ as Lord will be strengthened, and those who do not yet know Him or of Him can be brought from darkness into the light.

New Dangers in an Old World

The Church is responsible to bring the faithful to recognize not only the challenges of the new millennium, but to make them aware of the dangers that may accompany developing trends and movements. She does this through her faithful witnessing to the Holy Tradition, to our Lord, God, and Savior Jesus Christ, and through a summons to repentance and spiritual renewal, she reminds all that the Faith we profess is the right and most powerful weapon with which to meet and overcome these dangers.

Man is the Crown of Creation

Only the Orthodox Christian Faith fully affirms and confirms the dignity and integrity of mankind. God is not only the Creator of all, but it was His will to create man in His own image and likeness. In spite of mankind's continuing rebelliousness and pride, "God so loved the world, that He gave His only begotten Son, that whoever believes in Him should not perish, but have eternal life" (Jn 3:16). There are those who hold a false belief that human existence is limited only to this world. They entertain an idea that man is made in his own image and likeness, created as he passes through his earthly existence. For the adherents of such a teaching, what is right in the morning may be cast aside as useless by evening. There are some who have abandoned Christianity; others have no concept of it and base their philosophy on a purely subjective interpretation of existence. Those unaware of God the Holy Trinity, Who abides in love and bestows love upon the whole creation, may become prey to delusive self-love. Unaware of the Glory that never fades, unaware that that Glory is open to every human being, they may settle for the illusory fruits of a worldly glorification of self.

The Incarnation of God Saves Man

The Incarnation of the eternal Word of God, the basis for the timing of the coming event, is vital to mankind's salvation, and therefore to mankind's dignity and worth. God Himself has taken on human nature and joined it to His divine nature. This key doctrine confirms and emphasizes the possibility for the divinization of every human being. In this, man's potential for theosis is affirmed, without which man would be left to invent a reason for being, a meaning and a destiny. Man, and preeminently the God-Man, Jesus Christ, has borne the brunt of the devil's war with God. Satan attacked Christ since He is the Son of God and attacks man since he bears God's image. Through attacking the image of God in humanity, Satan continues his struggle against God. The weapons of choice for Satan are isolation and loneliness which plague modern man alienated from God, his Creator.

Thus, the devil strives to separate man from God by isolating him through a false propaganda that man is alone,

single, without recourse or resources beyond himself. Fallen man, confused, unaware of or not believing in God's Economy, turns inward to his own powers, and these are insufficient to help him. The Church meets the challenge of the devil by her faithful teaching and witness, by revealing the depth of compassion and love of God for all creation. This compassion and this love are expressed most profoundly and perfectly in the sacrifice of God's Son on the cross. The ministry of Jesus Christ — in His incarnation and teaching, in His crucifixion, death, and burial, in His resurrection and ascension — lifts man upon the shoulders of Christ and carries him safely to God the Father. In Christ, and through His ministry, earth is lifted up to heaven, man to God, and time-bound existence enters Eternity. The Christ, Whose Way we follow, has won the victory over the devil and has restored and renewed in humanity the image of God.

Dehumanization is Unacceptable

Secularization and dehumanization budded forth in the nineteenth century but came to full bloom in the twentieth century that is now passing into history. The phenomena could be observed not only in society in general, but specifically in politics, religion and art. As never before, the individual person has become expendable, worthless except as a tool of secularism, godless movements, and totalitarian misanthropic governments.

The twentieth century was a time when millions of precious human beings were sacrificed to flawed causes and illusory ideologies, all in the name of human progress, justice, and the triumph of man over history. The sinister results of dehumanization are seen in the many ways modern society distorts and opposes personhood.

Millions of unborn children have been sacrificed on the basis of their not being considered human until they see the light of day, i.e., become members of (fallen) society. Decisions undertaken on these false presuppositions and prejudices have resulted in the tormented souls of numberless women and men who consented to and even cooperated in the destruction of life in the womb.

And young people, unaware of the Truth, have given themselves over to abuse of their own bodies, in captivity to a false premise that everything is allowed and nothing prohibited. Their experience results in a life-long sense of degradation and hopelessness and the satisfaction of the devil. And how many senior citizens have been "assisted" out of the remaining time of their existence because they are considered non-productive or "hopeless cases" by a society which has become pragmatic and secular?

Another expression of self-centeredness and the dehumanization of man in our time is indifference to the physical suffering of not only the elderly but of all, the near and the far off. The bounties of nature are hoarded by a few while millions live in miserable and brutalizing poverty because the modern individual does not consider others to be brother, sister, or neighbor, or forgets them, or ceases even to see them. The early Christian communities expressed their faith, hope and love with provisions for the poor and needy, and in Jerusalem they shared all in common in expectation of the imminent second coming. The Church in North America, following the Gospel teachings, exhorts the faithful to forsake the storing up of the good things of this world and to share them with others less fortunate. As North Americans we are well off: as Orthodox in North America we must follow the Gospel, not imagining that the salvation of our own souls can occur if we are indifferent to the Gospel imperatives *vis-à-vis* our fellow human beings, known by Christians as neighbors.

Sin and Responsibility are Real

The Orthodox Christian must be aware that dehumanization may result from technological advances that are contrived to overturn the natural order, in genetic engineering and deliberate tampering with the psyche and personhood. To all intents and purposes, consciousness of sin and personal responsibility for one's actions, where they have not disappeared, are constantly being diminished. Because of the denial of the divine image in man, certain sciences reject all or the greatest degree of restraint in their research and experimentations. The age-old Adamic temptation to "play god" can overcome caution and good sense. The responsible scientist, true to his discipline, must respect the object of his experimentation, especially when that "object," like himself, is the crown of creation created in the image and likeness of God.

Man Doubting His Own Worth Denies His Creator

Non-Orthodox but Christian thinkers may share blame for much of what has happened insofar as they are unaware of the correct teaching on the divine image in man, on the reality of the Incarnation of One of the Holy Trinity, the Word, and His dwelling amongst us. Insofar as we fail in our own witness to that teaching, we with the non-Orthodox may have paved the way for religions that deny that image and reject the reconciliation of man with God in the Incarnate Word. Such religions have been advancing through the passing century rapidly, even replacing Christianity in many parts of the world, even where the latter was once predominant. They have gained eager adherents from secularized populations; moreover, they are often supported by otherwise religiously indifferent political systems, because, at the moment, they seem to serve purely economic causes. One of the biggest lies of the twentieth century has been that "we all worship the same God," while what is essential to Christian mission is that we worship God *Who has revealed Himself in and by Jesus Christ.*

The Church is the Faithful Witness

The communion of saints through the ages has borne witness to the sanctity of life and to the saving actions of Jesus of Nazareth, Son of God and Son of man. The Church continuously celebrates the resurrection of Christ and anticipates His second coming foretold by Him. Her witness has been constant through twenty centuries, all of them marked by persecution. That witness remains as true today as when the Faith was "once and for all delivered to the saints."

The Church Brings Light into the Darkness

The Faithful of the Orthodox Church must be alert to the present dangers and not fail in their witness to the Truth. We must recognize that "we are not contending against flesh and blood, but against the principalities, against the powers, against the rulers of this present darkness, against the spiritual hosts of wickedness in the heavenly places" (Eph 6:12). The *third millennium* may or may not reach its completion, depending on God's holy Will, but our Church stands with her lamp well trimmed, to be a light to her faithful and to enlighten those who sit in darkness and in shadow, and she cries out: "Come, Lord Jesus. The grace of our Lord Jesus Christ be with all the saints. Amen" (Rev 22:20-21).

In the love of Jesus Christ,

+ THEODOSIUS
Archbishop of Washington,
Metropolitan of All America and Canada
Primate of the Orthodox Church in America
and the Holy Synod of Bishops of the Orthodox Church in America

— The Nativity in the Flesh of Our Lord God and Savior, Jesus Christ, 1999

Call For Missionaries

"For everyone to whom much is given, from him much will be required." (Luke 12:48)

The Orthodox Christian Mission Center (OCMC) is now planning for the 2000 Orthodox Mission Teams. This year's Mission Teams will travel to Alaska, Guatemala, India, Mexico and Uganda, and each team requires a clergy leader. The length of stay for each team varies from two to four weeks. There are also openings for all dedicated Christians seeking an opportunity to witness the Holy Orthodox Faith in action, by offering their time, talent and service to mission work.

MAKE A DIFFERENCE

Do you want to be a witness of your Orthodox Faith? Do you want to put your faith into action and fulfill the mandate of our Lord Jesus Christ, the Great Commission (Matthew 28:19-20)? By providing physical labor, and being a visible expression of love, unity, and support to a needy Orthodox community, you can make a difference in someone's life. *Apply today* to be a part of a short-term Orthodox Mission Team. You can make a difference.

ORTHODOX MISSION TEAMS are looking for people who are culturally sensitive, motivated and mature. Team members need to be patient, flexible and capable of adapting to the difficult, unfamiliar, and many times, uncomfortable realities of life in other countries.

MISSION TEAM GOALS

Team members are expected to work in the direction of the Team Goals. Each participant is part of a team effort to minister to the needs of the Orthodox community that they are visiting, and are encouraged to work toward realizing the Goals.

- To present a visible expression of the love, unity and support that truly exists within the Holy Orthodox Church around the world;
- To share the teachings of the Orthodox Faith and to provide needy Orthodox communities around the globe with labor;
- To increase North American awareness of overseas Orthodox Churches and the unending mission efforts of the Church.

PROGRAM QUALIFICATIONS

Hard-working Orthodox Christians are called and needed to join an Orthodox Mission Team. Qualifications include:

- A completed Mission Team application, with letter of recommendation from an Orthodox priest;
- An active member of the Orthodox Church;
- Spiritually mature individual with good social skills, motivated to learn and serve;
- At least 18 years of age, and in good physical health;
- All participants are expected to cover costs of their participation *(Costs include round trip airfare from departure city, food, lodging, local transportation, excursion, and materials).*
- Participants travel on the scheduled Team dates

PLEASE contact the **OCMC** to receive additional information and an application for the **2000 Orthodox Mission Teams:** Project Coordinator, Orthodox Christian Mission Center, P.O. Box 4319, St. Augustine FL 32085-4319. Tel: (904) 829-5132. Fax: (904) 829-1635. E-mail: ajlekos@ocmc.org. Web site: http://www.ocmc.org.

Ohio, Western Pennsylvania Pan-Deanery Parish Status Conference March 25, 2000

His Eminence, Archbishop Nathaniel has issued an invitation to clergy, parish officers and interested parishioners to participate in an Ohio-Western Pennsylvania Pan-Deanery Parish Status Conference on the Feast of the Annunciation, Saturday, March 25, 2000. St. Mary Cathedral, Cleveland, Ohio, will host the unique event.

The reason for calling this Deanery Parish Status Conference is concern for the future of these parishes. Over the past three decades, there have been major transformations in the lives of these parishes, many of which were negative. His Eminence considered that a Pan-Deanery conference would be an efficient forum at which to evaluate the Deanery witness. He preferred a joint session rather than a series of separate hierarchal visits to each parish over a period of months.

Each newly-elected parish council is to meet with interested parishioners on a weekly basis to reflect on the present status of the parish, its good points and faults and put into writing their findings for the purpose of sharing them. A review of a twenty-year period of statistics on membership, outreach efforts and financial statistics, including sources of income, expenditures (separating these into operation of plants, construction of or remodeling buildings, salaries, religious education programs, catering) et cetera.

Consideration of the concerns of each parish, its potentials and weaknesses, its goals to serve Christ in its location. How is the parish known to its neighbors, to the civil and denominational authorities? What factors can be recognized as having shaped its present state and what can be done to improve it?

The date of March 25 is close to the 65th anniversary of the consecration of His Grace, Policarp Morusca. He knew the deanery well. For twelve years after the Bishop's departure, the Episcopate continued to grow through the efforts of the Congresses, Episcopate Councils, Archpriest John Trutza and others. The deanery was very active at this time. Archbishop Valerian, whose synergy with the clergy and faithful carried the Diocese further through his 32 year arch-pastorate, built churches and rectories, many in this deanery.

"Having inherited the fruits of their (forefathers') efforts and reflected on our responsibilities to carry this work further, let us consider what actions to take," the Archbishop stated in his letter to the parishes. "We are certain that it is not merely useful but necessary for us to first review where we stand today, so that we can consider what needs to be done for tomorrow, and this through the Ohio-Western Pennsylvania Pan-Deanery Conference." ❁

IOCC Programs Planned for Romania

BUCHAREST (IOCC) — Meeting with Romanian Patriarch Teoctist, United States Ambassador James Rosapepe and leaders of private voluntary organizations in Romania, an International Orthodox Christian Charities (IOCC) team recently concluded an assessment trip to Romania to plan programs for the country.

With more than 60,000 children currently residing in institutions, child welfare was a key focus of the team's visit. Abandoned, neglected and institutionalized, these children are a lasting legacy of the totalitarian regime that held power in Romania before 1989. Services for the disabled and development programs focused on the elderly, many of whom can be seen begging on the streets to make ends meet, are also being considered.

IOCC's assessment was supported by the United States Ambassador to Romania, the Honorable James Rosapepe, who affirmed the work of IOCC, saying "Where IOCC works, it has been clearly recognized as a significant contributor to the relief efforts." The Ambassador added, "The current situation in Romania suggests that IOCC could be an ideal partner for a number of new non-governmental organizations that need collaborative guidance."

"We look forward to expanding our services to begin to address the tremendous needs present in Romania, especially children and the elderly," said IOCC Executive Director Constantine Triantafilou. He emphasized the importance of the work already being done by Christiana, the social outreach network of the Romanian Orthodox Church. In all countries where IOCC is currently present, relief and development assistance is done at the invitation of and in close cooperation with the Orthodox Church.

"The conflict in Kosovo and the resulting injury to the peoples throughout the region has been a catalyst for us to re-think how we can help to alleviate many other problems which require focused community action in Romania," urged Ambassador Rosapepe. "I ask that you work quickly to grasp the opportunity in Romania to make an impact in our joint efforts for a more stable and secure Balkans."

An IOCC pilot project will begin within the next few months and will focus on meeting the long-term needs of Romanians.

Donations may be sent to: IOCC, PO Box 630225, Baltimore, MD 21263-0225. ❁

Dinu Cruga

1926 - 2000

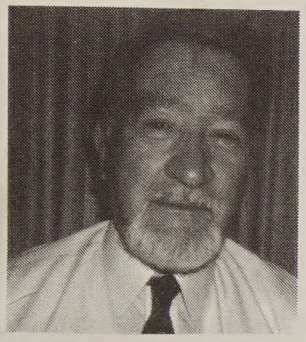

Dinu Cruga

At dawn on January 12, 2000, Dinu Cruga, the editor of the Romanian section of the "Solia" newspaper, passed into eternal life.

He was not extremely old, but at the end he was troubled by many sicknesses which he endured courageously and with dignity. Until around ten days before his passing, he continued to work and was active. In other words, he refused to become a "baby," which is one of the most distressing and embarrassing conditions of later life. It is a situation which shows cleary our human condition but which, as I started to say, remains distressing and embarrassing. Dinu Cruga did not experience this.

Din Cruga studied "literature" in Romania, being a friend of an avant-garde poet (one of whom was Constant Tonegaru), and he himself published poems which were appreciated in his time (1943-1946) by a Eugen Lovinescu or Vladimir Streinu. But also during these years, he was attracted to Christian teaching and the Orthodox Faith, not as an intellectual exercise, but as a way of life and the road to salvation.

Being very young and facing terrible dangers, he participated in the meetings of a group of Orthodox renewal (by returning to Tradition), the "Burning Bush," in the vicinity of Antim Monastery. There he became acquainted with great scholars among whom many ended up as martyrs in Bolshevist prisons. Gradually, Dinu Cruga himself became a great theologian, knowing the writings of the Holy Fathers, being a strong defender and a promoter of the True Faith. Among other things, he assembled an enormous library of Orthodox teachings which was unfortunately destroyed by the same Bolshevist beasts.

In 1968-69, he succeeded to reach the New World. Here, as all "newcomers," he worked hard, succeeding to ensure a decent existence for himself and his family. Dinu Cruga was always active in the Orthodox life of the Romanian Americans, being a member and supporter of a few parishes in the greater Detroit area and then of the Dormition of the Mother of God Monastery in Rives Junction, Michigan. After retirement, he moved to the small town of Brooklyn, not far from the Romanian Vatra, and became the Romanian editor of the "Solia" newspaper, the official publication of the Romanian Orthodox Episcopate of America. The position he occupied was not easy to "fill," due to a few factors.

First of all, the new editor had to occupy the position once occupied by the gifted pen of Archbishop Valerian. Later, the role of the Romanian section changed: to gather together and to maintain the Orthodoxy of the "newcomers" in the 1980's and 1990's, who knew very little or nothing about the True Faith. It was difficult, very difficult for a learned theologian (as was Dinu Cruga) to create a "basic" catechism. Nevertheless, Dinu Cruga fulfilled this role with success and talent. He published articles, studies, notes of every kind (side by side with those contributed by theologians and spiritual fathers) which, without bringing down the level of theological discussion could be understood by everyone, those not well educated as well as the educated. In a paradoxical way (but not by coincidence), the role of "Solia" established by Bishop Policarp and Archbishops Valerian and Nathaniel was continued in new historical conditions.

Dinu Cruga was a modest man, pious, humble, with strong convictions and a passionate and unconditional love for Orthodoxy. He did everything in his power to maintain and promote the True Faith in the New World. Dinu Cruga belonged "typologically" to the group and individuals in Orthodoxy who show and promote the unity of the True Faith and Tradition in a semi-anarchic fashion. They, who, protected from empty glory and desire to be famous in the "world," are not afraid to contradict and lash out at the decrees and infallibilities of heretical teachings.

Dinu Cruga passed through life modestly and with faith in the right road, and he is in the hearts and prayers of those who had the joy and privilege to know him.

On January 12, 2000, Dinu Cruga returned home, free and reconciled.

May God forgive him and rest him in peace! ❁

Alexandru Nemoianu

Donations in memory may be made to St. Nicholas Church Building Fund, c/o Rev. Fr. Gheorghe Carstea, 5353 Livernois Rd, Troy MI 48098-3202.

Reminders For Parish Councils

The Episcopate Office sent out the **Parish Officers List** and the **Annual Finance Questionnaire** on January 15, 2000. Please complete these forms and return them to the Episcopate before **March 31, 2000.** ❁

Goldy & Ghebhardt Scholarship Recipients

The Episcopate Office is pleased to announce the recipients of the 1999 Dumitru Goldy-Gemu & Alexander O. Ghebhardt Scholarships for students pursuing undergraduate degrees. Besides all the necessary forms, documents and recommendations, each applicant writes an essay entitled: "How My Romanian Heritage Helps Make Me a Better American." Each recipient receives a $1,000 award.

GOLDY RECIPIENTS

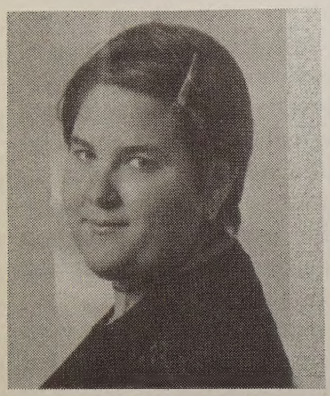

Alexandra Treff

Alexandra Treff, daughter of Rev. Fr. George & Psa. Paula Treff, Canton, Ohio, is a first year student at Ohio State University, Columbus, Ohio, where she plans to pursue a degree in Education. At McKinley High School, Canton, Ohio, Alexandra distinguished herself as a top honors student while at the same time participating in a multitude of extra-curricular activities. In addition, she made time for church activities in her own parish and on the Diocesan level. In her essay, Alexandra writes: "Born in the country of Canada to 100% Romanian parents and then moving to the United States at the age of seven has instilled in me a great sense of acceptance, unity and patriotism....My tolerance of the different beliefs and cultures has led me to believe that the "land of the free" is the land of which one can accept people for *who* they are and not *what* they are."

Maria Bleahu

Maria Bleahu, daughter of Rev. Fr. Remus & Psa. Octavia Bleahu, Boardman, Ohio, is a second/third year student at Youngstown State University, Youngstown, Ohio, where she is studying Fine Arts. Maria started taking college level courses while still a student at Boardman High School, Boardman, Ohio, exemplifying her high scholastic abilities. Her creative abilities in art and writing have earned her several awards. In her essay, Maria states: "When I think of Romania, I envision rolling hills, spectacular mountain ranges, all kinds of wildlife, immensely rich farms with vineyards, livestock, and boundless fruits of the earth, in short, a place of wonder, majesty, and infinite beauty....It is a nation of wonderful people who aren't afraid to work hard and give thanks for all that they have, who aren't afraid to laugh and grasp life in all of its entirety. It is a nation of saints, warriors, leaders, teachers, explorers, masters of literature and fine arts, and generation upon generation of laborers who plow and toil in order to keep its sanctity and beauty alive and rich....Because of what I know and who I am, I can approach this chaotic world with confidence, vigor, and complete trust in God for I am a Romanian!"

GHEBHARDT RECIPIENTS

Anca Dumitrescu

Anca Dumitrescu, daughter of Gheorghe & Maria Dumitrescu, Livonia, Michigan, is a first year student at Michigan State University, Lansing, Michigan, where she is studying Law & International Relations. At Livonia Stevenson High School, Anca distinguished herself as an exceptional student who demonstrated strong leadership skills both in the classroom and in athletics. In addition, she is active in Sts. Peter & Paul Church, Dearborn Heights and has done community service work. In her essay, Anca writes: "Life in my native home (Romania) was not always abundant in possessions, but its was always rich in life's essentials .... I learned that it is not what you have but how you use it, and become resourceful .... I am a better American because of all the values, morals, and ideals I gained from my Romanian heritage .... I am who I am because I am Romanian, and for that, I can be a better American."

Lucretia Bleahu

Lucretia Bleahu, daughter of Rev. Fr. Remus & Psa. Octavia Bleahu, Boardman, Ohio, is a fourth year student at Youngstown State University, Youngstown, Ohio, where she is studying Religion and Philosophy. One of her professors describes her as "one of the most highly motivated students I have met ... Lucretia has insight, depth, and wisdom." In her essay, Lucretia says: "I've learned everything that I am from my Romanian family. I've learned perseverence, reliance, hard work, and an attitude of calm-abiding, that this too will pass .... I strongly believe that if everyone's values were even similar to the values that I have been taught, the world would be a less hostile and more peaceful place. It is very simple, Romanians teach us to think with our hearts." ❁

Stanitz-AROY Scholarship 1999

Alexandra Marie Treff
St. George Church, Canton,Ohio

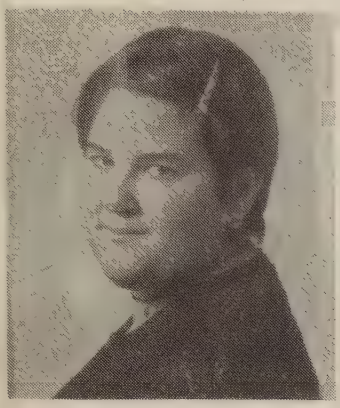

Alexandra is the daughter of Rev. Fr. George and Psa. Paula (Calin) Treff. She is the granddaughter of (+)George N. and Helen Treff of Akron, Ohio, and Dan and Virginia Calin, of North Canton, Ohio. She was born in Regina Saskatchewan, Canada, and has lived in Merrillville, Indiana, and now in Canton, Ohio.

Alexandra has excelled in her studies. She graduated from McKinley High School (Canton, Ohio) in May 1999 with honors. While there, she filled her schedule with activities such as Drama Club, Saxton Newspaper, Scribe Literary Magazine, Freshman Mentor, National Forensics League, United Way Youth Council, International Club, Teen Court, French Club and Band. Special recognition bestowed upon her includes membership in the National Honor Society, All-American Scholar, and Who's Who Among American High School Students. She is currently attending Ohio State University in Columbus, Ohio, with plans for a career in education.

Besides school activities, Alexandra has remained active and grown up in the activities of the Episcopate and the AROY. She has attended the Vatra Camps as a student several times and still returns to volunteer her time in the kitchen. Within her parish, she has not only graduated from the Sunday School, but remains actively dedicated to the Canton AROY Chapter, of which she was president in 1999.

For her dedication and love for her Church and life in it, we are proud to have awarded such a deserving Orthodox Christian.

Scott Nicholas Wood Cipu
St. Dimitrie Church, Bridgeport, Connecticut

Scott is the son of Robert L. (past National AROY President) and Mary Elizabeth Wood Cipu. He has been a life-long member, along with his family, of the St. Dimitrie parish where he has continued to lead an active life within the community - participating in the Church Festival, serving as an altar boy, and attending pan-Orthodox youth activities, among others. As a Mac-ROY member, he has given his time to hold several offices, including that of co-president in 1998. He has also traveled to the Vatra twice to attend the Vatra Camps.

As a student at North Stratfield Elementary School, he was selected by Johns Hopkins University as a student representative in their "Search for Excellence" program, and won his school's "Invent America" competition for two consecutive years. While a student at Fairfield High School, he has kept busy writing for the school's literary magazine and played an integral part in the development of the Motion Picture Club. Through all this, Scott's hard work was also evident in his studies as he was named a National Merit Semi-Finalist. He is currently attending university to further his education.

The awarding of this scholarship is to a truly deserving young man who has not only grown up in his Church, but has chosen to remain active in it and offer his many talents.

SOLIA

November 6, 1999 - January 17, 2000

We gratefully acknowledge the following donations and subscriptions for the monthly newspaper ***Solia - The Herald:***

FRIENDS

John & Kathleen Stanitz, Wheaton, IL $100.00
Olivia Dickerman, Ypsilanti, MI $100.00
For Christmas
George & Vivian Radu, Philadelphia, PA $100.00
John D. & Diane Serban, Indianapolis, IN $100.00
Jo Anne Gebbie, Naperville, IL $73.46
In honor of John Ezan
Nicholas Chiacu, Woonsocket, RI $25.00
Elizabeth Mondschein, Lake Havasu City, AZ $25.00
Anna Bolovan, Canton, OH $25.00
Dan & Eugenia Poroch, St. Clair Shores, MI $25.00
Marta Irimus, Chicago, IL $25.00
Dr. Cynthia Barb, Uniontown, OH $25.00
David Brown, Calgary, AB Canada $20.00
Rev. Dn. Teodor / Psa. Roxana Petrutiu,
Fairview Park, OH $17.50
Rodica Rus, Westland, MI $15.73
Rev. Fr. Joseph MacLellan, Winnipeg, MB,
Canada $15.00
Nick Dan, Hollywood, FL $14.00
George Gergesco, Los Angeles, CA $12.00
Nicholas Mihut, Harrisburg, PA $12.00
Petar Keta, Cleveland, OH $12.00
Gheorghe Nicolae, Chicago, IL $12.00

SUBSCRIPTIONS

Olivia Dickerman, Ypsilanti, MI
Eleonora Lazar, Ypsilanti, MI
Mary Ann Waltner, Erie, PA
Olivia Kerrymin, Erie, PA
Rev. Fr. Catalin Mot, Venice, FL
Simon Dragan, South Whitley, IN
John Puia, Canton, OH
Elizabeth Mondschein, Lake Havasu City, FL
Joe Allbritten, Carson City, Nevada
Rev. Fr. Daniel Donovan, Philipsburg, PA
Mary Logan, Hot Springs, AR
Margareta Bulumete, Pembroke Pines, FL
Alexandria Lupu, Havasu City, AZ
Preston King, Edenwold, SK Canada

New Year Attacks Against Native Coptic Christians In Egypt

"The trouble began Friday, December 31, 1999, in Al-Kosheh, an Upper Egyptian village, 275 miles south of Cairo, when Fayez Awad, a Muslim vendor, tried to purchase some textile from Rashed Mansour, a Christian shop owner. A dispute between the two ensued.

This is the backdrop of the latest massacre premeditated against the defenseless Coptic (Christian) minority of Egypt. It does not differ much from the context of previous massacres where other Christians were brutally killed in cold blood and their properties were looted or burned down under the sight of the Egyptian government and local authorities.

For four consecutive days, that is until Monday, January 3, 2000, Muslim villagers went into a rampage terrorizing their Christian neighbors in three villages: Al-Kosheh, Dar Al-Salam and Awlad Toq West. The toll as of now is as follows: 1) More than 35 Copts were killed by shots or burns 2) More than 70 houses, shops and warehouses were looted and burned down 3) A church building was destroyed 4) Scores of wounded Copts, some in serious condition.

It is important to note that in August 1998, 1,200 Copts of Al-Kosheh village were rounded up and tortured by the Egyptian police in an attempt to frame a Coptic suspect to cover up the murder of two Christians who were killed by Muslims.

Similar massacres and massive attacks had previously taken place in different cities and villages all over Egypt in the last three decades. Among them we only cite, as examples: Al-Khanka, Al-Zawiyah, Al-Hamraa, Kafr Demian, Demiana, Imbaba, Ezbet El-Nakhel, Ain-Shams, Al-Fayioum, Benisuef, Dayrout, Al-Qusiyah, Abou-Qurqas, Samallout, Al-Meniyah, Assiut, Qena and Aswan.

The Copts of Egypt, the largest Christian minority in the Middle East, have been subjected to a cruel, though subtle, campaign of ethnic cleansing for the last thirty years. Hundreds of thousands of Coptic villagers have been forced to flee out of their homes and land due to such attacks, money extortion or abject poverty. In addition, more than one million Copts have migrated from their homeland. Perpetrators of these grave violations of human rights include Muslim extremists, criminals manipulated by sectors of the police apparatus, and the Egyptian government through its discriminatory policies or its inaction.

The American Coptic Association appeals to all readers to contact the following leaders to urge them to take all necessary actions to secure the protection and the rights of the Copts in Egypt: 1 - **H.E. Kofi Annan,** Secretary General, The United Nations, New York NY 10017. 2 - **President Bill Clinton,** The White House, Washington DC 20500. 3 - **H.E. Mary Robinson,** High Commissioner for Human Rights, The United Nations, New York, NY 10017. ❄

Just Published

For The Peace From Above:

An Orthodox Resource Book on War, Peace and Nationalism

Editors: Hildo Bos and Jim Forest
Syndesmos: Bialystok 1999, 208 pp. Hardcover

Are Christians allowed to kill during war? May weapons and armies be blessed? What about prayer for governments that persecute the Church? What is the role of the Orthodox Church in situations of civil war like Bosnia and Kosovo? What is the Orthodox position on racism and nationalism?

For The Peace From Above is a unique resource tool. For anyone wishing to know more about these and other questions, the Syndesmos Resource Book on War, Peace and Nationalism offers a wealth of information. Over 200 pages of reference texts from Scripture, Church canons, the Fathers, Liturgical texts and contemporary authors. Official Orthodox Church statements on racism and on conflicts in Nagorno-Karabach, Russia, Bosnia-Herzegovina, Kosovo. Essays by Ecumenical Patriarch Bartholemeos I, Metropolitan George of Mount Lebanon, Archbishop Anastasios of Albania, Bishop Irenaeus of Backa, Olivier Clement, Fr. Sergi Tchetverikoff. Clear and challenging definitions from dictionaries, Fathers of the Church and contemporary authors.

The Resource Book offers also suggests ways to range of study tools for workshops and group activities. The variety of the material used makes it accessible and useful for all.

$20 per single copy with quantity discounts available. Contact: Syndesmos, PO Box 22, 15-950 Bialystok, Poland. Tel: +48-85: 6534-884; fax: +48-85: 6543-747. Email: syndesmos@bianet.computerplus.com.pl. ❄

February Is International Youth Month
Our Dream & Our Mission

by the Youth and Young Adults of the Orthodox Church in America

Our Dream for the Church

We, the Youth and Young Adult Observers of the 11th All-American Council and members of the Orthodox Church in America, have a dream for our Church.

We would like a united Church with an identity reflecting Orthodox life in America. A Church...

- that is growing where all are welcome
- that is humble and whose members live and pray in harmony
- whose members know about and are prepared to explain our faith
- whose members reach out to the community
- that is understanding of and compassionate towards the problems of modern life
- where everyone is seen as equal in the eyes of God
- where sin is condemned, and not the sinner
- that is true to her liturgical traditions
- that works toward the unity of its people where various traditions are respected
- that worships in a language the people understand
- where both adults and kids learn
- where youth have something to say and are heard
- where worship continues into daily life
- where laity and clergy work together within their own church and among area churches
- where diocesan parishes have love for each other
- that is opened to newcomers and converts
- that is known to the world by its works and witness to the Gospel
- that perseveres in the face of struggle
- whose main goal is seeking salvation
- whose members are thankful for their Orthodox faith

Our Mission in the Church

We, the youth and young adults of the 12th All-American Council, in order to help realize **"Our Dream for the Church"** — as presented at the 11th All-American Council — have committed ourselves to the following:

- We pledge to be parishioners of the Orthodox Church who know and are prepared to explain our faith by gathering at retreats each year, meeting with other Orthodox youth across North America, reading the bible on a regular basis, and having the courage to ask the clergy to help us understand the meanings of our traditions.

- We will welcome newcomers and converts to the Church by volunteering as greeters in our parishes, and by publicizing our Church in local newspapers, Chambers of Commerce, and local cable channels. We will reach out to youth who visit our parish by offering discussion groups for them.

- We will reach out to our communities by hosting parish open houses, orientations, festivals, and picnics, and by participating in local outreach programs such as soup kitchens, building projects, hospital visits, and neighborhood clean-ups.

- We will support and encourage our parishes to be communities where laity and clergy work together within their own church and among area churches. We will ask our clergy to have more inter-Orthodox services. We will plan and run inter-Orthodox events such as picnics, dinners, retreats, and camps.

- We will also become more involved and help to increase the number of international youth exchanges such as those offered by **SYNDESMOS.**

We call on all the youth of the Orthodox Church to join us in these actions to help realize our Dream.

Join our "Mission" and help make the "Dream" a reality!

Don't forget to e-mail us at youth@oca.org and let us know what you're doing.

Updates, Additions and Corrections Calendarul Solia 2000

Pages 7-10: General numbering error beginning with January 30 (32nd Sunday after Pentecost) until April 16 (5th Sunday of Great Lent). Add 1 to the Tone (Glas) & Mat. Gos. & Exapostilar (Sfetilna) as follows: Jan 30: Tone 2, Mat. Gos. & Exapostilar 2. Feb. 6: Tone 3, Mat. Gos. & Exapostilar 3. Feb 13: Tone 4, Mat. Gos. & Exapostilar 4. Feb. 20: Tone 5, Mat. Gos. & Exapostilar 5. Feb. 27: Tone 6, Mat. Gos. & Exapostilar 6. Mar. 5: Tone 7, Mat. Gos. & Exapostilar 7. Mar. 12: Tone 8, Mat. Gos. & Exapostilar 8. Mar. 19: Tone 1, Mat. Gos. & Exapostilar 9. Mar. 26: Tone 2, Mat. Gos. & Exapostilar 10. Apr. 2: Tone 3, Mat. Gos. & Exapostilar 11. Apr. 9: Tone 4, Mat. Gos. & Exapostilar 1. April 16: Tone 5, Mat. Gos. & Exapostilar 2.

Page 12: 13 Iunie: Delete "Duminica Sfinţilor Români"

Page 23 - 25: General numbering error beginning with March 5 (35th Sunday after Pentecost) until April 16 (5th Sunday of Great Lent). Add 1 to the Tone (Glas) & Mat. Gos. & Exapostilar (Sfetilna) as follows: Mar. 5: Tone 7, Mat. Gos. & Exapostilar 7. Mar. 12: Tone 8, Mat. Gos. & Exapostilar 8. Mar. 19: Tone 1, Mat. Gos. & Exapostilar 9. Mar. 26: Tone 2, Mat. Gos. & Exapostilar 10. Apr. 2: Tone 3, Mat. Gos. & Exapostilar 11. Apr. 9: Tone 4, Mat. Gos. & Exapostilar 1. April 16: Tone 5, Mat. Gos. & Exapostilar 2.

Page 42 - 44: General numbering error beginning with March 5 (36th Sunday after Pentecost) until April 16 (5th Sunday of Great Lent). Add 1 to the Tone & Mat. Gos. & Exapostilar as follows: Mar. 5: Tone 7, Mat. Gos. & Exapostilar 7. Mar. 12: Tone 8, Mat. Gos. & Exapostilar 8. Mar. 19: Tone 1, Mat. Gos. & Exapostilar 9. Mar. 26: Tone 2, Mat. Gos. & Exapostilar 10. Apr. 2: Tone 3, Mat. Gos. & Exapostilar 11. Apr. 9: Tone 4, Mat. Gos. & Exapostilar 1. April 16: Tone 5, Mat. Gos. & Exapostilar 2.

Page 70-71: Romanian Secretary: +Mr. Dinu Cruga fell asleep in the Lord on Jan. 12, 2000. New Romanian Secretary: Rev. Fr. Anton Frunză.

Page 74: (1) Lapuste, Nicolae, Rev. Fr. (Psa. Mihaela), 1230 E 8TH AVE APT 100, VANCOUVER BC V5T 1V2 CANADA Telephone: (604) 874-7378. **(2) Libotean, Gheorghe, Rev. Fr.** Telephone: (623) 582-3150

Page 77: (1) Radu, Romulus, Rev. Fr. Telephone: (954) 458-3078 **(2) Rosu, Eugen, Rev. Fr.** (Psa. Gabriela): Email: rosu02@aol.com

Page 78: Add Suciu, **Virgil, Rev. Fr.,** 20229 N 55TH AVE, GLENDALE AZ 85038-9326 Telephone: (623) 362-9151

Page 91: Department of Publications: Romanian Editor: Rev. Fr. Anton Frunză

Page 94: Members-at-Large - Constanta Dinca Korolchuk, 5870 BURKE TRAIL, INVER GROVE HEIGHTS MN 55076 Telephone: (651) 453-1885

Page 103: HAYWARD, CALIFORNIA: Replace "Administrator" with "Parish Priest"

Page 104: POMONA, CALIFORNIA: Delete "Mission". St. Anne is a Parish.

Page 115: (1) HERMITAGE, PENNSYLVANIA: Fr. Baeyens is no longer the Parish Priest. **(2) MC KEES ROCKS, PENNSYLVANIA** Email: rosu02@aol.com & Church - (no telephone) Email: standrewroc@mail.com.

Page 117: Mailing Address & Parish Priest Address: 1230 E 8TH AVE APT 100, VANCOUVER BC V5T 1V2.

Page 412: Add **ARFORA - 60 Years** - Dr. Eleanor Bujea. 287 pages. Hardbound. $25.00.

Annual Mailing

By this time, all "Solia" readers should have received a copy of the **Calendarul Solia 2000 Almanac.** If you have not, the Department of Publications will send you a copy. Please send your request to: ROEA, PO BOX 185, GRASS LAKE MI 49240-0185. **Phone:** (517) 522-3656; **Fax:** (517) 522-5907; **Email:** roeasolia@aol.com. An envelope will be enclosed for your donation toward this worthwhile project.

Address Change?

Send your old and new addresses to:
SOLIA
PO BOX 185
GRASS LAKE, MI 49240-0185
or
Email to: roeasolia@aol.com

Parish Register

BAPTISMS

Aklilu, Adonai, son of Berhe & Mihtsun Ghenet Aklilu, Alexandria, VA. Holy Cross, Alexandria, VA. Godparent: Abi Abebe.

Brim, Michael Rimman, son of Cory & Lulit M. Brim, Springfield, VA. Holy Cross, Alexandria, VA. Godparents: Yizota Tamrat & Daniel Michael.

Calin, Nicolas, son of Nicolae & Silvia Calin, Madison Heights, MI. Descent of Holy Spirit, Warren, MI. Godparents: Alexandru & Oxana Risca.

Callow, Seth Adrian, son of Brian C. Rogne & Sharron M. Callow, Coquitlam, BC. St. George Cathedral, Regina, SK. Godparents: Russell & Laurissa Temple and Kamma Slaughter.

Cosma, Eric, son of Eugen & Cristina Cosma, Etobicoke, ON. St. George, Toronto, ON. Godparent: Sorin Parvulescu.

Cruga, Briana Nicole, daughter of Andrew & Christin Ann Cruga, Lincoln Park, MI. Dormition Monastery, Rives Junction, MI. Godparents: Lucian & Simona Hota.

Ducharme, Ilinca Isabella, daughter of Ian & Cristina D. Ducharme, Mississauga, ON. St. George, Toronto, ON. Godparent: Georgia Risnita.

Dupas, Adam Victor, son of Claude & Miriam Dupas, Birds Hill, MB. St. George, Winnipeg, MB. Godparents: Mark Steski and Marie Steski.

Herlea, Christian Joseph, son of Mircea & Daniela Herlea, Westland, MI. Descent of Holy Spirit, Warren, MI. Godparent: Marioara Palu.

Hiriscau, Diana Michelle, daughter of Aurel & Carmen M. Hiriscau, Glendale, AZ. St. John, Glendale, AZ. Godparents: Mircea & Corina Iclozan.

Ionita, Laura, daughter of Liviu & Larisa Ionita, Buckeye, AZ. Holy Cross, San Jose, CA. Godparents: Marin & Mariana Mariea.

Ionita, Livia, daughter of Liviu & Larisa Ionita, Buckeye, AZ. Holy Cross, San Jose, CA. Godparents: Marin & Mariana Mariea.

Lovasz, Daniel Jr., son of Daniel & Monica D. Lovasz, Silver Spring, MD. Holy Cross, Alexandria, VA. Godparents: Gheorghe & Ana Toia.

Lupu, Joseph David, son of Viorel & Valerica Lupu, Detroit, MI. Descent of Holy Spirit, Warren, MI. Godparents: Victoria & Cristina Zivan.

Lupuleica, David Ronaldo, son of Adrian & Mariana Lupuleica, Livonia, MI. Descent of Holy Spirit, Warren, MI. Godparents: Mihai & Camelia Florescu.

Macavei, Anthony Robert, son of Alexandru & Cristina Macavei, Mississauga, ON. St. George, Toronto, ON. Godparents: Liviu & Corina Dragomir.

Morariu, Gabriel Valentin, son of Sorin & Ruxandra Morariu, St. Laurent, QC. St. Nicholas, Montreal, QC. Godparents: Raymonde & Kennet Lefrancois.

Neagoe, Stefan Alexander, son of Leonard & Gina Neagoe, Brookfield, WI. St. Mary, Chicago, IL. Godparents: Raluca Popa and Octavian Stanescu.

Nemteanu, Paul Nicholas, son of Mirce & Carmen Nemteanu, Phoenix, AZ. St. John, Glendale, AZ. Godparents: Alex & Doina Onutiu.

Pascu, Jovan Peter, son of Peter & Christine Pascu, Phoenix, AZ. St. John, Glendale, AZ. Godparents: Charles Gabrean II and Cynthia Hirsch.

Sandu, Monica, daughter of Adrian & Corina Sandu, Houghton, MI. St. Mary, Chicago, IL. Godparents: Iulian & Ligia Grindeanu.

Simescu, Octavian Paul, son of Catalin & Adelfina Simescu, Sterling Heights, MI. Descent of Holy Spirit, Warren, MI. Godparents: Octavian & Angela Grecu.

Stoia, Andrei Eugen, son of Eugen & Margaret R. Stoia, Groveland, CA. St. Thomas, St. Louis, MO. Godparents: Lucia Costici and Elena Isacu.

Stojanov, Sania Selena, daughter of Dragan & Delija Stojanov, Clinton Township, MI. Godparent: Aneta Sotirov.

Tekaalem, Dina, daughter of Lemma & Yordanoj B. Tekaalem, Arlington, VA. Holy Cross, Alexandria, VA. Godparent: Michael Makda.

Tripa, John Gabriel, son of Andrei & Mihaela Tripa, Pontiac, MI. Descent of Holy Spirit, Warren, MI. Godparents: Liviu & Felicia Feurdean.

Xeloures, Xavier Andrew, son of Drew & Susie Xeloures, Massillon, OH. St. George, Canton, OH. Godparents: Fred & Christine Haymond.

RECEIVED INTO THE CHURCH

Roman, Bradley Daniel, Dearborn Heights, MI. Sts. Peter & Paul, Dearborn Heights, MI. Rev. Fr. Romey Rosco.

Roman, Shannon Marie, Dearborn Heights, MI. Sts. Peter & Paul, Dearborn Heights, MI. Rev. Fr. Romey Rosco.

MARRIAGES

Jaksa, Mike and **Jennifer Michelle Puckett,** Sterling Heights, MI. Descent of Holy Spirit, Warren, MI. Godparents: George & Viorica Ardelean.

Paul, Nicusor Alexandru and **Bianca Flavia Calugar,** Warren, MI. Descent of Holy Spirit, Warren, MI. Godparents: Aurel & Ana Barbu.

DEATHS

Barbat, Pearl, 90. St. George, Canton, OH.

Costello, Mary, 78. St. Mary, Chicago, IL.

Costron, Doris, 82. St. George Cathedral, Regina, SK Canada.

Donison, Lena, 91. St. George Cathedral, Regina, SK Canada.

Gheorghiu, Justina, 89. St. George, Toronto, ON Canada.

Hibovski, Vasile Filip, 68. St. George, Toronto, ON Canada.

Hlopina, Frances Doreen, 76. St. Elijah, Lennard, MB Canada.

Cont. on page 16

FINANCIAL REPORT

EPISCOPATE SUPPORTERS

M/M Paul Bangert, Indianapolis, IN $500.00
Rev. Fr. Catalin Mitescu, Claremont, CA $150.00
Psa. Nicole Mitescu, Claremont, CA $150.00
Anonymous $100.00
Dr/M Emil Barsan, Silver Lake, OH $100.00
John & Patricia Costa, Floral Park, NY $100.00
M/M Cornel Cotosman, Addison, IL $100.00
Dr/M Nelu Cristof, Northville, MI $100.00
Audrey Huston, Michigan Center, MI $100.00
Dr/M Gheorghe Marinescu,
West Bloomfield, MI $100.00
Theodore Miclau Jr., Marblehead, OH $100.00
M/M John Plesia, Westerville, OH $100.00
Sandra L. Popescu, Rancho Santa Fe, CA $100.00
Rev. Fr. & Psa. Ioan Poptelecan,
St. Paul, MN $100.00
M/M Dimitru Radu, Woodside, NY $100.00
Carmen Valentino, Philadelphia, PA $100.00
M/M John Zerva, Woonsocket, RI $100.00
Julie Uscatu, Bronx, NY $55.00
M/M Octavian Bertea, Warren, OH $50.00
V. Rev. Fr. & Psa. Richard Grabowski,
Warren, OH $50.00
Helen Borza, Beaver Falls, PA $50.00
M/M Filip George, St. Petersburg, FL $50.00
Adrian Herlea, Houston, TX $50.00
Rev. Dn. & Mrs. James (Richard) Rogozan,
Livonia, MI $50.00
Rev. Fr. & Psa. Alexander Webster,
Woodbridge, VA $50.00
Pearl Mailath, Merrillville, IN $40.00
Kathleen Podoba-Lind, Willoughby, OH $35.00
Alfred & Evelyn Lavetti, Hanover, NH $25.00
Teva Regule, Brookline, MA $25.00
Mary Robosan, Shelby Twp., MI $25.00
Ray & Mary Sankey, New Castle, PA $25.00
George & Judith Terhesh, Akron, OH $25.00
M/M Samuel Todor, Boca Raton, FL $25.00
M/M Eugene Widican, Akron, OH $25.00
Elena Cerghizan, Glendale, CA $20.00
M/M Ovidiu Grama, Berea, OH $20.00
M/M George Oprea, Mt. Prospect, IL $15.00

GENERAL DONATIONS

Margie Caciavely, St. Louis, MO $10,000.00
(Caciavely Memorial Fund)
Audrey Huston, Michigan Center, MI $500.00
(Christmas Donation)
St. Dimitrie Ladies Auxiliary, Bridgeport, CT ... $320.00
(Ladies Auxiliary Sunday 98-99)
Rev. Fr. & Psa. John Limbeson,
Laguna Hills, CA $100.00
Marius & Georgeta Poliac, North Oaks, MN $100.00
(Christmas Donation)
John Mitchel Limbeson, Jr., Salinas, CA $50.00
(Christmas Donation)
Helen Muntean, Troy, MI $50.00
(Christmas Donation)
Iuliana Campean, Grosse Pointe Park, MI $20.00
(Christmas Donation)
Victor Leahul, Redford Twp., MI $20.00
(Christmas Donation)

MEMORIAM

Psa. Isolde Dobrin, Old Lyme, CT $150.00
(IMO Rev. Fr. Dumitru Dobrin)
Zamfira Posteuca, Wilmette, IL $20.00
(IMO Vasile)
M/M Dan Poroch, St. Clair Shores, MI $10.00

EPISCOPATE DUES

Sts. Peter & Paul, Dearborn Hts., MI $23,550.00
Holy Trinity, Los Angeles, CA $11,100.00
St. Dumitru, New York City, NY $10,200.00
St. George, Canton, OH $8,450.00
St. Mary, Falls Church, VA $7,150.00
St. George Cathedral, Southfield, MI $6,400.00
Holy Cross, Hollywood, FL $5,200.00
St. Mary, Elmhurst, NY $4,500.00
Descent of the Holy Spirit, Merrillville, IN $4,450.00
St. Nicholas, Alliance, OH $4,450.00
Holy Resurrection, Warren, OH $4,050.00
St. John, Kitchener, ON $3,450.00
Holy Cross, Hermitage, PA $2,370.00
Holy Trinity, Vancouver, BC $1,500.00
St. Anne, Pomona, CA $1,500.00
St. Mary, Portland, OR $2,400.00
Holy Trinity, Youngstown, OH $875.00
Sts. Constantin & Elena, Indianapolis, IN $291.52

ARCHBISHOP'S TRAVEL FUND

St. Anne, Pomona, CA $150.00

LADIES AUXILIARY SUNDAY 1998-99

Holy Cross, Hermitage, PA $500.00

MISSION FUND

Holy Trinity, Youngstown, OH $300.00
St. Anne, Pomona, CA $100.00

MARCH ISSUE DEADLINE
February 18

Parish Register

Cont. from page 15

Iordache, Constantin, 78. Holy Resurrection, Hayward, CA.
Leahul, Anghelina, 97. Sts. Peter & Paul, Dearborn Heights, MI.
Marich, Helen, 81. St. George, Canton, OH.
Mihaila, Elizabeth, 97. St. George, Canton, OH.
Nevistiuk, George, 69. St. Elijah, Lennard, MB.
Onciu, Iota, 75. Descent of Holy Spirit, Warren, MI.
Serban, John C., 66. St. George, Canton, OH.
Vidu, John, 84. St. Mary, Chicago, IL.

"Aceasta Este Ziua Pe Care A Făcut-o Domnul! Astăzi!" Un Patriarh Pentru Statele Unite; Un Patriarh Pentru Canada

Creştinilor ortodocşi le place să-şi aducă aminte, să celebreze, aniversări ale evenimentelor importante. În serviciile liturgice, multe dintre cântări încep cu acest cuvânt, "astăzi!". Fie că celebrează evenimente din viaţa Mântuitorului ori din viaţa Prea Curatei Sale Maici ori din vieţile sfinţilor, credinciosul este invitat să "fie prezent", să participe la sărbătoare ca următor al lui Hristos. Este o chemare de a nu fi doar un spectator ci un participant, "astăzi!".

Impresia mea este că ortodocşi au uitat să comemoreze aniversările unor evenimente foarte importante din viaţa Bisericii Ortodoxe în stadiul ei de dezvoltare în America de Nord. Am folosit expresia "stadiu de dezvoltare" în loc de "la început", pentru că aceste evenimente la care mă voi referi s-au petrecut cu mai bine de o sută de ani după ce Sfânta Ortodoxie a fost propoveduită întîia oară în America de Nord , în Alaska. Biserica exista, dar era în stadiu de dezvoltare, pentru că marele val al imigranţilor ortodocşi nu se revărsase încă peste aceste tărâmuri pentru a extinde numărul membrilor Bisericii Ortodoxe aici până la punctul stabilirii Ei ca o instituţie permanentă în America de Nord.

Evenimentele la care mă refer sunt publicarea cărţilor de cult în limba engleză. O lucrare de început în limba engleză, "**Riturile şi Ceremoniile Bisericii Greceşti în Rusia**", de John Glen King, fusese publicată în Londra în **1772** şi a devenit clasică pentru cei interesaţi în cunoaşterea Bisericii Ortodoxe. Aceasta avea loc în timpul când activitatea misionară a Bisericii Ortodoxe Ruse se desfăşura deja în Alaska.

"**Molitvelnicul**" a fost de asemenea publicat în Londra, dar abia o sută de ani mai târziu, în **1882,** în traducerea lui G. V. Shann, care dedică lucrarea sa "Procuratorului-Şef al Prea Sfântului Conducător Sinod al Rusiei". Biserica în Rusia nu a avut Patriarh pentru aproape două sute de ani şi a fost condusă ca un departament al statului. Sfântul Tikhon a fost întăiul Patriarh de la Petru cel Mare.

Următoarele două traduceri, "**Octoihul**" din **1898** tipărit în St. Petersburg şi "**Mineiele**", publicate în **1899** la Moscova, au fost alcătuite de Profesorul N. Orloff care a dedicat prima lucrare lui Nicolae, Episcop de Aleut în Alaska, iar pe cea de a doua, lui Tikhon, succesorul lui Nicolae. Este vorba de acelaşi ierarh care este, de atunci, socotit în rândurile sfinţilor de către Biserică.

Chiar dacă cărţile menţionate aici nu sunt poate cunoscute de mulţi din preoţii noştri, nu încape îndoială că "**Service Book of the Holy Orthodox-Catholic Apostolic Church**", publicată mai întâi în **1906** de Isabel Florence Hapgood în Anglia, a devenit aproape un model general folosit în America de Nord după cel de-al doilea Război mondial. Această lucrare este de asemenea dedicată Sfântului Tikhon, care în timpul primei ediţii era încă Episcop de Aleut în Alaska, dar în vremea celei de-a doua ediţii, în 1922, era Patriarhul Bisericii Rusiei.

În cea de-a treia ediţie, din 1956, Mitropolitul Anthony Bashir al Arhidiocezei Siriano-Antiohiană Ortodoxă din New York şi toată America scria în introducere: "Am preluat prezenta reproducere ... de asemenea, pentru continuul devotament în scopul dezvoltării Sfintei noastre Biserici Ortodoxe în America, în mediul limbii engleze .... În timpurile care vor urma când Biserica din America va fi împlinit mai adânc străvechea şi glorioasa Ei menire, bogăţia deplină a tezaurelor noastre liturgice va fi expusă în engleză." Aceasta s-a întîmplat patruzeci şi patru de ani în urmă.

Din aceste traduceri în limba engleză, una a fost folosită pentru mai bine de două sute de ani (cea din 1772), trei dintre ele (cele din 1882, 1889 şi 1899) pentru mai mult de o sută de ani, iar cea din 1906 este folosită de 93 de ani! Un trist comentariu este acela că aceste cărţi nu au fost utilizate deplin. Ce s-a întîmplat pentru ca aceste "tezaure liturgice" să nu fie folosite imediat? O explicaţie plauzibilă este aceea că, datorită Revoluţiei bolşevice din 1917, Biserica Rusă din America de Nord n-a folosit în mod intenţionat aceste "tezaure", pentru ca serviciile religioase să continue în slava veche, ca o garanţie a continuităţii vieţii Bisericii Ortodoxe în afara Rusiei. Dacă a fost aşa, ce trist răspuns atât zelului misionar şi eforturilor Sfântului Tikhon care el însuşi a susţinut traducerile şi folosirea lor în America de Nord, cât şi acelora care l-au precedat în evanghelizarea acestor meleaguri. Nu poate fi nici un dubiu, că dacă Biserica din America de Nord ar fi fost organizată ca Patriarhie în momentul Revoluţiei, aşa cum Sfântul Tikhon sugerase încă din 1905 Bisericii Ruse, această atitudine de "struţ" nu ar fi avut preponderenţă.

Lipsa celebrării acestor semnificative evenimente este un indicativ al neglijenţei, sau indiferenţei noastre asupra eforturilor de evanghelizare a acestui continent

Cont. la pag. 18

Aceasta Este Ziua Pe Care ...

Cont. de la pag. 17

făcute de Sfinţii Tikhon, Herman, Innocent, de trei ori binecuvântatul Raphael Hawaweeny şi alţii. Creştinii ortodocşi folosesc traduceri ale Sfintei Scripturi în limba engleză care există. Însă aceste traduceri ale cărţilor de cult au un rol esenţial în a forma modul în care preamărim Sfânta Treime. Ele sunt foarte importante şi existenţa lor în limba engleză ar fi trebuit să fi fost de mare folos şi astfel, să influenţeze evanghelizarea în America de Nord. Nu ar fi putut ierarhia noastră să fi avut un sentiment de respect pentru trecut şi să împlinească datoria sa către predecesorii săi prin recunoaşterea valorii acestor lucrări şi prin celebrarea publicării acestor traduceri ca pietre de hotar importante în viaţa Bisericii din America de Nord? Fără un Patriarh, fără un Sinod unificat care să sprijine istoria unită a Bisericii noastre, nu a fost nici o comemorare, nici un efort comun de a aduce aceste evenimente în atenţia credincioşilor.

Neglijenţa în a aminti aceste traduceri, trădează realitatea că pentru a exprima conştiinţa unităţii Bisericii Ortodoxe în Statele Unite, prezenţa unui Sinod unit condus de către un Patriarh este absolut necesară. Pentru a sintetiza toate tradiţiile şi toate evenimentele care sunt atât de preţioase pentru istoria Bisericii, este nevoie de un corp unit al ierarhiei. SCOBA a uitat de aceste evenimente şi nu a făcut nimic în amintirea lor, pentru că SCOBA vorbeşte în numele unor entităţi etnice particulare şi nu în al întregii Biserici. SCOBA este incapabilă a deveni Sfântul Sinod. Numai un Sinod unit, coordonat şi condus de către un Patriarh poate să-şi amintească să vorbească pentru întreaga Biserică despre asemenea evenimente, chemând întreaga Biserică să mulţumeascá lui Dumnezeu pentru binecuvântările Sale asupra Bisericii.

După două sute de ani de mărturie, două sute de ani şi milioane de credincioşi, mii de preoţi şi diaconi, sute de ierarhi şi oameni sfinţi, memoria comună a Bisericii în Statele Unite nu poate fi exprimată "cu o singură gură şi o singură inimă". Biserica din Statele Unite şi Biserica din Canada trebuie să devină participanţi, şi nu observatori, în viaţa Bisericii Universale Ortodoxe; şi aceasta se va realiza numai într-o Biserică unită, cu fiecare Biserică având Patriarhul şi Sinodul Ei.

Noi arătăm centralismul papal al Bisericii Romano-Catolice, dar există sinoade sau consilii locale ale ierarhilor romano-catolici în fiecare ţară. Nu există încă un asemenea sinod ortodox în Statele Unite, nici în Canada sau în Mexico. Reformiştii englezi au vorbit despre sfârşitul misiunii "italiene" în Anglia odată cu stabilirea Bisericii Anglicane. Sunt ortodocşii americani singurii care să nu se conducă singuri?

Am vrea să adresăm o întrebare, însă cui? Chiar şi aceasta este o necunoscută! Nu-i mai puţin adevărat că întrebăm: "Când Biserica din Statele Unite va avea Patriarhul Ei? Când Biserica din Canada va avea Patriarhul Ei?" Astăzi?! Evident, cuvântul "astăzi" nu este favorit în limbajul folosit astăzi în Biserică. "În viitor. Nu acum. Nu este încă timpul potrivit." Care este logica sau care sunt raţiunile? Nu este un timp mai potrivit decât astăzi, nu într-un viitor nebulos. În Istoria Sfântă, nu există un timp "potrivit" dictat de om, ci doar timpul ales de Dumnezeu, plinirea vremii, "astăzi". Se pune problema că nu sunt suficienţi credincioşi sau clerici sau ce? Este ortodoxia Bisericii noastre chestionată? Ce nonsens să spui că nu există un asemenea lucru ca poporul "american" sau "canadian", şi deci, nu poate exista o Biserică "Americană" sau "Canadiană"!

Vorbeşte cineva? Ascultă cineva? Este cineva deschis către mişcarea Sfântului Duh? Cu siguranţă harul Sfântului Duh care adună Sinoadele altor Biserici ne adună, de asemenea pe noi la slujbe şi călăuzeşte Biserica din Statele Unite şi Canada. Este un pas atât de însemnat în necunoscut pentru Bisericile Mame de a transfera grija pastorală pentru copii săi pe seama aceloraşi ierarhi pe care Ele I-au ales şi consacrat? Nu este deplină credinţa în Dumnezeu, că El va călăuzi Biserica oriunde şi oricând?

Acum o sută de ani, Biserica Rusiei a înzestrat Biserica din America de Nord, aflată în stadiu de dezvoltare, cu aceste cărţi liturgice. Acum treizeci de ani, în 1970, Biserica Rusiei a recunoscut pe fiica Ei ca Biserica soră. Oare celelalte Patriarhii au aceeaşi înţelepciune şi încredere în Atotputernicul pentru a face asemenea? Să dea Domnul să fie un "astăzi" pe buzele membrilor Sinoadelor Patriarhale pretutindeni! Să dea Domnul să fie un an al jubileului pentru două noi Biserici surori. Să fie bună rânduială în Biserică înaintea venirii a doua a Domnului, pentru ca El să fie mulţumit de noi.

Veniţi, scumpe Mame, tăiaţi cordonul ombilical pentru ca fiica pe care aţi crescut-o să poată fi stăpâna casei şi viei sale, astăzi!

+NATHANIEL, Arhiepiscop

Către Consiliile Parohiale — Spre Aducere Aminte

Oficiul Episcopiei a trimis **Parish Officers List** (Lista cu funcţionarii parohiei) şi **Annual Finance Questionnaire** (Chestionarul Financiar Anual) pe data de 15 ianuarie 2000. Vă rugăm să completaţi aceste formulare şi să le trimiteţi înapoi la Episcopie înainte de **31 martie 2000.** ❁

Înnoirea Vieții La Sfârșit De Mileniu

După cum știm, numărătoarea anilor se face de la Nașterea Mântuitorului Hristos, iar primul care a calculat anii de la Hristos, propunând introducerea erei creștine, a fost un străromân, călugărul Dionisie Exigul (cel Mic), născut în Dobrogea de astăzi (sec VI). Nașterea Domnului este deci punctul de hotar al istoriei omenirii. Ea împarte istoria în "era dinaintea lui Hristos" și în "era după Hristos" sau "era creștină."

Despre anul 2000 se vorbește mult, punându-se mai ales în legătură cu sfârșitul lumii, deși Sf. Scriptură nu face niciodată această asociere. De fapt, Sf. Scriptură nu amintește nicăieri de anul 2000. Iar despre sfârșitul lumii, Mântuitorul Iisus Hristos spune clar că "*de ziua și ceasul acela nu știe nimeni, nici îngerii din ceruri, ci numai Tatăl*" (Mt. 24, 36). La rândul lor, Părinții Bisericii ne sfătuiesc că fiecare trebuie să ne îngrijim de sfârșitul nostru personal, iar nu de sfârșitul lumii.

Totuși, nu putem să nu observăm că multe din prezicerile Sf. Scripturi în legătură cu sfârșitul lumii se împlinesc sub ochii noștri: războaie, cutremure de pământ, inundații, persecuții pentru credință — secolul de care-l încheiem a fost, cu deosebire, un secol al martirilor —, înmulțirea proorocilor mincinoși, ura dintre oameni și alte semne pe care le descrie mai ales Sf. Evanghelist Matei în capitolul 24 al Evangheliei Sale.

Este adevărat că istoria omenirii a cunoscut adeseori calamități naturale, războaie și multe alte rele, dar, cu siguranță, niciodată de o atât de mare amploare ca în zilele noastre. Suferința în lume a crescut pe măsura împuținării credinței și a înmulțirii păcatului. Vorbind despre a doua Sa venire, la sfârșitul lumii, Mântuitorul întreaba: "*Dar Fiul Omului, când va veni, va găsi, oare, credință pe pământ?*" (Lc. 18, 8).

Sf. Apostol Pavel descrie și el, la rândul său, starea lumii "*în zilele din urmă.*" "*Și aceasta să știi, că, în zilele din urmă, vor veni vremuri grele; că oamenii vor fi iubitori de sine, iubitori de arginți, lăudăroși, trufași, hulitori, neascultători de părinți, nemulțumitori, fără cucernicie; lipsiți de dragoste, neînduplecați, clevetitori, neînfrânați, cruzi, neiubitori de bine; trădători, necuviincioși, îngâmfați, iubitori de desfătări mai mult decât iubitori de Dumnezeu, având înfățișarea adevăratei credințe, dar tăgăduind puterea ei.*" (II Tim. 3, 1-5). Cine poate să nege împlinirea acestor dureroase profeții? Trăim cu adevărat "vremurile din urmă," chiar dacă sfârșitul nu-l știe nimeni, decât numai Tatăl din ceruri.

Și totuși, aceste vremuri pot fi privite, sub alt plan, ca o "naștere din nou" sau ca o "înnoire a lumii." În acest sens, încercările imense prin care trece astăzi omenirea nu sunt decât durerile legate inevitabil de înnoirea ei. Acum lupta între bine și rău se află în cea mai mare încrâncenare. Diavolul "*umblă ca un leu răcnind, căutând pe cine să înghită*" (I Petru 5, 8). Dar și prezența și lucrarea lui Dumnezeu în lume este mai vie ca altădată. "*Unde s-a înmulțit păcatul, a prisosit harul,*" zice o rugăciune a Bisericii. Dumnezeu Însuși se luptă pentru "cei aleși" (Mt. 24, 22), care înfruntă curajos ispitele de la trup, de la lume și de la diavol. Și desigur biruința finală va fi a lui Dumnezeu și a celor cu adevărat credincioși, care n-au făcut nici un compromis cu lumea păcatului.

Așa precum "semnele sfârșitului" sunt evidente, tot astfel și "semnele înnoirii lumii" pot fi întrezărite. Dacă ne limităm la situația de pe continentul nostre, care nu-i deloc izolată, putem constata că "necesitatea religiei" sau nevoia de "a da un sens vieții" și un "suflet pentru Europa" este de o mare actualitate. Omenirea își dă tot mai mult seama că ființa umană nu poate trăi numai cu pâine și că dezvoltarea tehnicii, fără a ține seama de dimensiunea spirituală a persoanei, poate s-o alieneze inevitabil ... Astăzi, tocmai necazurile și greutățile vieții îi determină pe mulți să se întoarcă la Dumnezeu.

Acest fenomen este evident nu numai în Răsăritul, ci și în Apusul Europei. Dar cel mai mare "semn" al "înnoirii lumii" ni-l oferă totuși tineretul. Atât în Apusul, dar mai cu seamă în Răsăritul Europei, putem vorbi de o adevărată "renaștere spirituală" în rândul tinerilor. E adevărat că ea nu cuprinde deocamdată masele de tineri. Dar aluatul bun din sufletele acestor tineri va face să dospească întreaga frământătură. Cei puțini de astăzi vor atrage mâine, cu ajutorul lui Dumnezeu, pe cei mulți pe calea înnoirii spirituale, singura cale de salvare a oamenirii.

Cu toate că poetul spune: "*nu vremurile sunt sub om, ci bietul om sub vremi,*" depinde totuși de noi oamenii ca lumea, care se află pe marginea prăpastiei, să nu se prăbușească pentru totdeauna, ci să se salveze printr-o "metanoia" profundă, care înseamnă întoarcerea la Dumnezeu și trăirea după chipul lui Hristos cel smerit, sărac și ascultător până la moarte. Mai întâi de toate, trebuie să fim conștienți de vidul spiritual în care trăim prin "apostazia" noastră cea de toate zilele, adică prin uitarea lui Hristos și a poruncilor Lui, și să încercăm să-l umplem de prezența lui Hristos, pentru a ne apropia treptat de asemănarea cu El. "*Luați jugul Meu asupra voastră și învățați-vă de la Mine că sunt blând și smerit cu inima și veți găsi odihnă sufletelor voastre*" (Matei 11, 29-30).

Dumnezeu ne iubește înfinit pe fiecare dintre noi. Fiecare să fie încredințat că este preferatul lui

Cont. la pag. 20

Înnoirea Vieţii La Sfârşit De Mileniu

Cont. de la pag. 19

Dumnezeu, indiferent în ce stare sau situaţie se află. Trebuie să credem deci în iubirea lui Dumnezeu pentru noi şi s-o primim, dăruindu-l iubirea noastră ca răspuns. Căci în zadar ne preferă Dumnezeu pe noi, dacă noi nu-L preferăm pe El. Iubirea este întotdeauna reciprocă. Cine iubeşte pe Dumnezeu, acela se străduieşte să păzească poruncile Lui. "*Cel ce are poruncile Mele şi le păzeşte, acela este care Mă iubeşte,*" ne spune Mântuitorul (In. 14, 21). Or, poruncile lui Dumnezeu sunt faruri călăuzitoare ale vieţii, care nu păzesc de pervertirea firii înclinată spre păcat. Cele 10 porunci din Vechiul Testament formează baza morală, fără de care nici o societate omenească nu poate exista în mod normal. Ele au fost reluate şi desăvârşite în Predica de pe Munte (vezi Mt. cap. 5-7) a Mântuitorului şi recomandate lumii pentru a transfigura viaţa oamenilor şi a instaura pe pământ Împărăţia lui Dumnezeu, care înseamnă comuniune de viaţă şi de iubire cu Sfânta Treime.

Desigur, împotriva comuniunii omului cu Dumnezeu se ridică neîncetat diavolul, care ne ispiteşte să uităm de Dumnezeu şi de suflet şi să ne preocupăm exclusiv de lumea aceasta, dând frâu liber pornirilor pătimaşe ale firii. Tocmai de aceea, Mântuitorul ne porunceşte să ne rugăm neîncetat (Lc. 21, 36) pentru a nu cădea în ispită. Căci prin rugăciune se revarsă în fiinţa noastră puterea lui Dumnezeu, prin care biruim orice ispită şi orice necaz. Iar locul prin excelenţă de rugăciune este Biserica, unde, prin Sf. Taine, trăim cu adevărat comuniunea noastră cu Dumnezeu. Cine nu are legătură cu Biserica, acela nu poate fi cu adevărat în comuniune cu Dumnezeu. Căci Biserica este Împărăţia lui Dumnezeu pe pământ. Şi despre Biserică Mântuitorul a zis că: "*nici porţile iadului nu o vor birui*" (Mt. 16, 8).

În anul 1997 vă anunţam dorinţa noastră sfântă de a cumpăra o biserică pe seama Mitropoliei Ortodoxe Române pentru Germania şi Europa Centrală. Iată că Dumnezeu a făcut adevărate minuni şi în mai puţin de trei ani am reuşit să avem această biserică, împreună cu două clădiri, la Nürnberg.

Vă rugăm să ne ajutaţi şi în continuare pentru a definitiva această sfântă lucrare. Să credem în minunile lui Dumnezeu şi acestea se vor împlini! Sunt încredinţat că Dumnezeu Vă va îndemna pe cei mai mulţi să deveniţi ctitori şi binefăcători ai Mitropoliei noastre. Deschideţi-Vă deci larg inima spre nevoile noastre şi veţi vedea răsplata lui Dumnezeu.

+ SERAFIM
Arhiepiscop şi Mitropolit

ÎNTÂMPINAREA DOMNULUI

Venirea în lume a Mântuitorului a fost pregătită multe veacuri de-a rândul de Pronia dumnezeiască, mai întâi prin drepţii şi patriarhii din vechime, iar apoi prin revelaţia mozaică şi prin prooroci, la evrei, şi pe calea revelaţiei naturale, la păgâni.

Aşteptarea venirii Mântuitorului străbate ca un fir roşu întreaga istorie a Vechiului Testament. Cartea Iov, una dintre cele mai frumoase scrieri ale Vechiului Testament rezumă cum nu se poate mai bine întreaga speranţă a credincioşilor de demult în aceste cuvinte: "Eu ştiu că Mântuitorul meu este viu. Pe El Îl voi vedea şi ochii mei Îl vor privi, nu ai altuia. Şi de dorul acesta măruntaiele mele tânjesc în mine." (Iov 19, 25-27)

Modul în care Îl aşteptau drepţii Vechiului Testament pe Mesia este descris în fragmentul evanghelic de la Sf. Ev. Luca (2, 22-39), în care ni se istoriseşte Întâmpinarea Domnului în templul din Ierusalim.

La patruzeci de zile de la naştere, Pruncul dumnezeiesc este dus la templul din Ierusalim, unde trebuia adusă jertfă de curăţire pentru mamă şi unde se plătea răscumpărarea poruncită de Legea Veche pentru întâiul născut (cf. Ieşirea 13, 2 Leviticul 12, 1-8 Numeri 18, 15 Luca 2, 22-24). Acest nou act de supunere sub Lege are o semnificaţie adâncă. Cu sute de ani înainte, proorocul Agheu prevestise că slava celui de-al doilea templu va fi mai mare decât cea a templului lui Solomon (Agheu 2, 9). Această proorocire se împlineşte acum, la prima intrare a Fiului lui

Dumnezeu întrupat în templu. Cu acest prilej, a venit în întâmpinarea Pruncului divin "din îndemnul Domnului" un om din Ierusalim, temător de Dumnezeu, cu numele Simeon, care "aştepta mântuirea lui Israel şi era plin de Duh Sfânt" şi căruia i se vestise de Duhul Sfânt ca nu va primi "moartea până ce nu va vedea pe Hristosul Domnului" (Luca 2, 26). Cine era acest Simeon? Conform unei tradiţii menţionate de Sfinţii Părinţi, Simeon ar fi fost unul din cei şaptezeci de bărbaţi care au tradus Sfânta Scriptură a Vechiului Testament (Septuaginta). Traducând capitolul 11 din Isaia, nu putea înţelege proorocirile referitoare la Mesia şi atunci Duhul Sfânt I-a vestit că nu va muri până când nu va vedea aievea pe Mântuitorul.

Dreptul Simeon era pregătit să fie martor al lui Iisus ca Dumnezeu şi Mântuitor, când Acesta va veni în lume. De aceea, prin darul Duhului Sfânt, a văzut în Pruncul Iisus pe Mântuitorul lumii pe care Îl aştepta. Rugăciunea rostită cu acest prilej de Dreptul Simeon: "Acum, slobozeşte pe robul Tău, Stăpâne, după cuvântul Tău, în pace, că ochii mei văzură mântuirea Ta, pe care ai gătit-o înaintea feţei tuturor popoarelor, lumină spre descoperire neamurilor şi slava poporului Tău Israel." (Luca 2, 29-32), exprimă în formă succintă simţămintele patriarhilor şi profeţilor Vechiului Testament. A fost o cinstire dată de Duhul Sfânt lui Simeon asigurarea că nu va muri până nu va vedea, începând prin întruparea Fiului lui Dumnezeu, mântuirea lumii pe care el o aştepta, sau era înzestrat cu darul aşteptării ei. Dar prin aceasta Dumnezeu îşi pregătea şi un alt martor al întrupării Fiului Său, atunci când aceasta s-a produs. Acum Simeon putea cere lui Dumnezeu să-l treacă împăcat ("în pace") din viaţa pământească, aşa cum îi promisese, după ce vedea începută mântuirea lumii aşteptată de el din darul lui Dumnezeu şi şi-a împlinit rolul de martor al acestui fapt, de care Dumnezeu l-a învrednicit.

Dreptul Simeon a văzut în Pruncul pe care l-a luat în braţe "mântuirea gătită de Dumnezeu" nu tuturor popoarelor, ci "înaintea feţei tuturor popoarelor", căci nu toţi oamenii Îl vor primi ca Mântuitor, dar toate popoarele vor şti de mântuire, căci ea se va arăta în faţa tuturor. În sensul acesta, Hristos va fi "lumină spre descoperirea neamurilor", pentru că toate se vor face mai cunoscute unele altora, datorită unirii lor în dragostea faţă de Hristos şi prin modul în care îşi vor manifesta credinţa lor: prin mucenici, sfinţi, cultura lor inspirată de Dumnezeu. Dar toate acestea vor pune în lumină şi slava poporului Israel. Căci din el a ieşit Hristos ca om şi înainte de El proorocii care au prevestit venirea Lui şi din el s-au ales Apostolii şi primii martori ai dumnezeirii Lui.

Dar cunoştinţa dreptului Simeon despre viitoare lucrare a lui Hristos a mers şi mai departe. Căci după ce a spus cele mai dinainte lui Iosif şi Mariei, care se mirau de cunoştinţa lui despre Prunc, întorcându-se spre Sfânta Fecioară a precizat că slava ce-I va veni lui Israel de la Prunc nu înseamnă că toţi din Israel se vor înălţa prin El, ci mulţi vor cădea prin împotrivirea ce I-o vor arăta. Proorocirea lui Simeon a mers şi mai departe arătând că împotrivirea pe care unii I-o vor arăta lui Hristos va culmina cu uciderea Lui, eveniment care va face să treacă sabie prin sufletul Prea Sfintei Maici. Evenimentul acesta nu i-l spune dreptul Simeon Fecioarei Maria pe nume, ca să nu o îndurereze prea tare. Dar spune totuşi că acest fapt se va produce "ca să descopere gândurile din multe inimi" (Luca 2, 35), adică atât ale celor ce s-au învârtoşat, prin răstignirea lui pe cruce, în necredinţa lor în dumnezeirea Lui, (cum se întâmplă şi azi în sânul denominaţiunilor neoprotestante, care de aceea nu cinstesc crucea lui Hristos), cât şi ale celor ce, văzând până unde a mers iubirea lui Dumnezeu pentru noi, se vor mântui prin alipirea de El.

Dar Hristos şi-a făcut din acest prilej nu numai pe dreptul Simeon martor al dumnezeirii Sale, ci şi pe bătrâna proorociţă Ana, sensibilizată duhovnicește pentru recunoaşterea divinităţii lui Hristos prin faptul că, rămasă văduvă din tinereţe, "nu se depărta de templu, slujind noaptea şi ziua în post şi rugăciune". Aceasta, cunoscând că prin Prunc va veni mântuirea, deci că este Dumnezeu,: "lăuda pe Dumnezeu şi vorbea despre Prunc tuturor celor ce aşteptau mântuirea în Ierusalim." (Luca 3, 37)

Din vieţile pline de sfinţenie şi râvnă duhovnicească a dreptului Simeon şi a proorociţei Ana, desprindem modul în care se cuvine să petrecem şi noi viaţa noastră: aşteptând mântuirea. Însă aceasta nu trebuie să fie o aşteptare pasivă, ci o viaţa de aşteptare a lui Dumnezeu în rugăciune şi fapte bune.

Cântările Sfintei Biserici la această sărbătoare ne îndeamnă să rugăm pe Mântuitorul: "Cel ce ai sfinţit pântecele Fecioarei cu naşterea Ta şi mâinile lui Simeon le-ai binecuvântat precum se cădea şi ne-ai mântuit pe noi, Hristoase Dumnezeule, împacă lumea ta şi întăreşte dreapta credinţă pe care ai iubit-o, Unule Iubitorule de oameni." (Condacul Întâmpinării Domnului) ❁

Preot Anton Frunză

CALENDARUL SOLIA 2000

Sperăm că toţi cititorii noştri au primit Calendarul Almanah SOLIA care a fost expediat pe adresa fiecărui membru al bisericilor Episcopiei noastre.

Dacă cineva dintre Dumneavoastră nu I-aţi primit, vă rugăm să telefonaţi sau să scrieţi la Departamentul de Publicaţii al Episcopiei, la adresa:

ROEA, PO BOX 185, GRASS LAKE, MI 49240-0185, TEL (517) 522-3656, FAX (517) 522-5907, E-mail: roeasolia@aol.com. ❁

DINU CRUGA
1926 - 2000

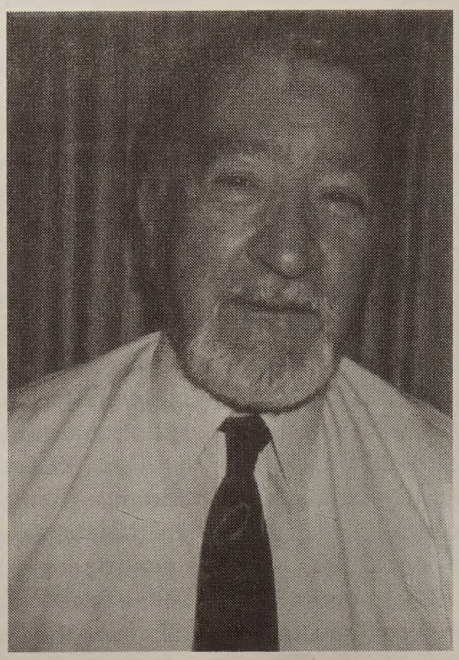

Dinu Cruga

În zorii zilei de 12 Ianuarie, 2000 Dinu Cruga, redactorul părţii româneşti a gazetei "Solia" a trecut la cele veşnice.

Nu era foarte bătrân şi sfârşitul i-a fost grăbit de mai multe boli pe care le-a îndurat cu bărbăţie şi demnitate. Până cu circa zece zile înaintea sfârşitului a continuat să lucreze şi a fost activ. În alte cuvinte el a refuzat să devină un "bebeluş", care este una dintre cele mai dureroase şi jenante condiţii ale vârstei înaintate. O situaţie care ne arată exact condiţia noastră umană, dar care, aşa cum apucasem să spun, rămâne şi dureroasă şi jenantă. Dinu Cruga nu a trecut prin asta.

Dinu Cruga a studiat în România "literele," fiind prieten al unor poeţi avangardişti (între ei Constant Tonegaru) şi el însuşi a publicat poezii, apreciate la timpul său (1943-1946) de un Eugen Lovinescu ori Vladimir Streinu. Dar încă din acei ani a fost atras de învăţatura creştină şi Dreapta Credinţă, nu ca exerciţiu intelectual ci ca mod de viaţă şi cale de mântuire.

Foarte tânăr fiind şi înfruntând pericole teribile a participat la adunări ale grupului de înnoire Ortodoxă (prin întoarcerea la Tradiţie) "Rugul Aprins" din jurul Mânăstirii Antim. Acolo a cunoscut el mari invăţaţi dintre care, nu puţini, au sfârşit ca martiri în temniţele bolşeviste. Treptat Dinu Cruga a ajuns el însuşi un mare teolog, cunoscător al scrieriilor Sfinţilor Părinţi, şi vajnic apărator şi promotor al Dreptei Credinţe. Între altele el a adunat o uriaşă bibliotecă de învăţătură pravoslavnică risipită, din păcate, prin aceleaşi bestii bolşeviste.

Prin 1968-1969 reuşeşte să ajungă în Lumea Nouă.

Aici, ca toţi cei "nou veniţi," a lucrat greu, reuşind să îşi asigure lui şi celor ce ţineau de el o existenţă decentă. Dinu Cruga a fost mereu activ în viaţa ortodoxă a Românilor-Americani fiind membru şi sprijinitor al câtorva parohii din zona "marelui" Detroit şi apoi al mânăstirii "Adormirea Maicii Domnului" din Rives Junction, Michigan. După pensionare s-a strămutat în orăşelul Brooklyn, nu departe de "Vatra Românească," devenind redactorul de limbă română al gazetei "Solia", publicaţia oficială Episcopiei Ortodoxe Române din America. Locul luat nu era uşor de "umplut," din câteva motive.

În primul rând, noul redactor avea de înlocuit pana măiastră a Arhiepiscopului Valerian. Apoi rolul părţii româneşti a "Soliei" devenise altul; acela de a aduna la un loc şi de a ţine Ortodocşi pe "nou veniţii" anilor 80-90 ai veacului al XX-lea care ştiau puţin sau nimic despre Dreapta Credinţă. Era greu, foarte greu pentru un erudit teolog (cum era Dinu Cruga) să facă "alfabetizare" catehetică. Totuşi Dinu Cruga şi-a împlinit cu succes şi măiestrie acest rol. El a publicat articole, studii, note de tot soiul ale sale (alături de altele, contribuite de teologi şi duhovnici) care, (articole, studii şi note) fără a coborâ nivelul discuţiei teologice, erau pe înţelesul tuturor, a celor mai puţin învăţaţi şi a celor învăţaţi. În chip paradoxal (dar nu întâmplător) rolul "Soliei," stabilit de Episcopii Policarp şi Arhiepis-copii Valerian şi Nathaniel era continuat în condiţii istorice noi. Dinu Cruga a fost un om modest, cuvios, smerit, cu convingeri puternice şi o dragoste pasională şi necondiţionată pentru Ortodoxie. A făcut tot ce i-a stat în putinţă pentru a păstra şi promova Dreapta Credinţă în Lumea Nouă. Dinu Cruga aparţine "tipologic" acelor grupuri şi indivizi din Ortodoxie care apără şi promovează unitatea Dreptei Credinţe şi Tradiţia într-un chip, să-i spunem, semi-anarhic. Cei care, feriţi de slava deşartă şi dorinţa de a fi vestiţi în "lume," nu se tem să contrazică şi să bicuiască "decrete" sau "infailibilităţi" de sorginte eretică.

Dinu Cruga a trecut prin viaţă modest şi încredinţat de drumul cel drept, el este în inima şi rugăciunea celor care au avut bucuria şi privilegiul să îl cunoască.

În 12 Ianuarie, 2000 Dinu Cruga s-a întors, liber şi împăcat, acasă.

Dumnezeu să îl ierte şi odihnească în pace!

Alexandru Nemoianu

Donaţii în memoria Domnului Dinu Cruga pot fi trimise către St. Nicholas Romanian Orthodox Church, Building Fund, c/o Rev. Fr. Gheorghe Cârstea, 5353 Livernois Rd., Troy, MI 48098-3202. ❄

CORECTURI CALENDARUL SOLIA 2000

Paginile 7-10: Greşeală de numărat începând cu 30 Ianuarie (Duminica a 32-a după Rusalii) până la 16 Aprilie (Duminica a 5-a din Post). Adăugaţi 1 pentru fiecare Glas şi Sfetilna după cum urmează: **30 Ianuarie:** Glas 2, Sfetilna 2. **6 Februarie:** Glas 3, Sfetilna 3. **13 Februarie:** Glas 4, Sfetilna 4. **20 Februarie:** Glas 5, Sfetilna 5. **27 Februarie:** Glas 6, Sfetilna 6. **5 Martie:** Glas 7, Sfetilna 7. **12 Martie:** Glas 8, Sfetilna 8. **19 Martie:** Glas 1, Sfetilna 9. **26 Martie:** Glas 2, Sfetilna 10. **2 Aprilie:** Glas 3, Sfetilna 11. **9 Aprilie:** Glas 4, Sfetilna 1. **16 Aprilie:** Glas 5, Sfetilna 2.

Pagina 12: Marţi, 13 Iunie: a se elimina "Duminica Sfinţilor Români."

Paginile 23-25: Greşeală de numărat începând cu 5 Martie (Duminica a 35-a după Rusalii) până la 16 Aprilie (Duminica a 5-a din Post). Adăugaţi 1 pentru fiecare Glas şi Sfetilna după cum urmează: **5 Martie:** Glas 7, Sfetilna 7. **12 Martie:** Glas 8, Sfetilna 8. **19 Martie:** Glas 1, Sfetilna 9. **26 Martie:** Glas 2, Sfetilna 10. **2 Aprilie:** Glas 3, Sfetilna 11. **9 Aprilie:** Glas 4, Sfetilna 1. **16 Aprilie:** Glas 5, Sfetilna 2.

Pagini ale calendarului corectate vor fi trimise tuturor clericilor din Episcopie.

Necrolog
Costel Iordache

In după amiaza zilei de Sf. Nicolae (6 Dec.) 1999, a venit vestea morţii celui care a fost Costel Iordache din San Rafael, California.

Născut în comuna Abaelia, jud. Tighina Basarabia la 2 Iunie 1921, s'a mutat cu familia şi a mers la şcoală în Râmnicul Sărat. După terminarea liceului a făcut şcoala de planoare la Brasov şi a intrat la şcoala de ofiţeri din Bucureşti, fiind avansat la gradul de sublocotenent în armata regală română. A luptat pe frontul de Est.

După al doilea raboi mondial, ajunge la Heidelberg, în Germania, unde obţine un serviciu la o cantină a armatei americane. Cunoaşte pe Rodica Rotaru, care-şi făcea studiile în Germania şi în August 1946 s'au căsătorit, fiind cununaţi la Heidelberg de Părintele Gheorghe Preda (azi pensionar, în Texas).

Se mută apoi la BADEN - BADEN, se unde pleacă cu un contract de muncă la Paris. Costel şi Rodica au emigrat în Argentina, sosind la Buenos Aires în Ianuarie 1949. Acolo, au lucrat în diferite întreprinderi şi au reuşit să-şi întemeieze o mică întreprindere de tricotaj. Pleacă, obţinând o viză de imigranţi pentru Canada, la Toronto, unde el avea pe fostul camarad de arme din război, Căpitanul Nicu Panţurescu.

Auzind că şansele de lucru sunt mai bune la Montreal, unde se vorbea limba franceză, fam. Iordache pleacă la Montreal, unde Costel a lucrat ca topograf la Sf. Laurent Seaway. Mai târziu, în 1964 obţine un post de proiectant la firma BECHTEL CORPORATION din Montreal. A fost transferat după doi ani la biroul central al firmei, în San Francisco, de unde s'a pensionat, dupa 20 de ani de serviciu, în anul 1984.

A trăit 52 de ani cu soţia Rodica, de care s'a despărţit - după doi ani de grea suferinţă a ei, în Febr. 1998. Boala şi moartea ei i-au şubrezit sănătatea.

Ceasul morţii i-a venit chiar în ziua de Sf. Nicolae, când se dusese să caute o cutie cu felicitări de Crăciun, pe care vroia să le scrie şi expedieze la prieteni.

Costel a fost un om cu suflet bun, care mereu a căutat să ajute cauza Românilor şi să întindă o mână, un sfat, o donaţie, acolo unde era nevoie. El a colaborat cu grupul care a început organizarea parohiei Învierea Domnului din zona San Francisco, cu mai bine de 30 de ani în urmă. A ţinut legătura cu prieteni şi camarazi de arme, cu Pr. Tofan, Constantin Ardeleanu, George Dascălu, Pr. Grabowski şi alţii. Prin moartea lui se cam termină grupul Românilor care au venit în zona San Francisco, după cel de-al doilea război mondial. La fel, se răresc rândurile foştilor ofiţeri din armata regală română, foşti veterani ai războiului al doilea mondial, care veniseră în Statele Unite. El va rămâne în inima multora un exemplu de curaj, de omenie, de dragoste şi cinste.

Vineri, 10 Dec., la 7 seara a avut loc slujba sărăcustei în capela casei funerare Mount Tamalpais Mortuary din San Rafael, California. Costel a fost prohodit apoi Sâmbăta 11 Dec. 199 la ora 10 dimineaţa, tot în capela casei funerare şi a fost înmormântat (alături de soţia sa, Rodica) în cimitirul Mt. Tamalpais din San Rafael. Au slujit, Pr. Richard Grabowski (vechi prieten, venit din Warren, Ohio) asistat de Pr. Gheorghe Naghi şi Pr. Theodore Mica. Pomana a fost servită la locuinţa mortului.

Mulţumiri se cuvin tuturor acelora care l-au îngrijit şi i-au făcut suferinţa mai uşoară; de asemenea tuturor acelora care au pregătit pomana, au trimis şi au adus flori, au venit la slujbe sau au trimis mesagii de condoleanţe.

Să-i fie ţărâna uşoară şi memoria binecuvântată. ❁

Preot Richard Grabowski

Programe Ale IOCC Plănuite Pentru România

Bucureşti (IOCC) - International Orthodox Christian Charities

O echipă a IOCC a vizitat de curând România pentru a planifica un program de întrajutorare. De-a lungul vizitei pe care au efectuat-o, membrii grupului s-au întîlnit cu Prea Fericitul Părinte Patriarh Teoctist, cu Ambasadorul Statelor Unite din România - Dl. James Rosapepe, precum şi cu alţi lideri ai organizaţiilor de voluntari din ţară.

Având în vedere că în România sunt mai bine de 60.000 de copii în diferite instituţii, grija pentru copii a constituit factorul cheie al vizitei. Abandonaţi, neglijaţi şi instituţionalizaţi, aceşti copii constituie una din moştenirile regimului totalitar care a deţinut puterea înainte de 1989. Sunt luate în consideraţie şi servicii pentru infirmi şi bătrâni, dintre care mulţi pot fi văzuţi pe străzi cerşind.

Evaluarea făcută de IOCC a fost sprijinită de Amabasadorul Statelor Unite, Excelenţa Sa James Rosapepe, care a afirmat: "Acolo unde IOCC lucrează, se dovedeşte a fi o contribuţie semnificantivă în asistenţa socială." Ambasadorul a adăugat: "Situaţia actuală din România sugerează faptul că IOCC poate fi un partener ideal pentru un număr de organizaţii neguvernamentale care au nevoie de colaborare." Directorul Executiv Constantine Triantafilou a spus: "Vom încerca să extindem serviciile noastre pentru a răspunde imenselor nevoi din România, în special ale copiilor şi bătrânilor." El a pus accentul pe importanţa muncii pe care Christiana, reţeaua socială a Bisericii Ortodoxe Române o desfăşoară. În toate ţările în care

Cont. la pag. 24

ANUNȚURI

Ştiri îmbucurătoare:

Urmare a articolului "Scurt istoric al Parohiilor Protoieriei Coastei Pacificului" publicat în numărul pe luna noiembrie al revistei "Solia", Oficiul Episcopiei a primit un raport financiar din partea Parohiei Sfânta Maria din Portland, Oregon, care demonstrează că situaţia financiară a Parohiei este bună, aceasta graţie eforturilor şi muncii depuse de toţi credincioşii Parohiei împreună cu Părintele Romulus Barr. Adresăm pe această cale felicitările noastre Prea Cucernicului Părinte Romulus Barr, Consiliului Parohial şi tuturor enoriaşilor.

Educaţie

Cursuri în România pentru studenţii din Statele Unite. Informaţii în pagina de web: **http://www.msu.edu/~arms/cluj.htm** sau la telefon (517)355-6672 Dna K-Irene Shim sau (517)353-5089 Dr. Harry Perlstadt.

Construcţii de biserici şi mânăstiri

Construirea unei biserici în Maroc

Din iniţiativa ambasadorului României din Maroc, Prof. Dr. Ioan Bălin, în capitala Marocului, Rabat, se va ridica o biserică de lemn în stil maramureşean, pentru românii care trăiesc acolo. Din grupul de iniţiativă din ţară, constituit in cadrul Parohiei Nr. 1, Sighet, face parte şi dna Olga Iuga, domiciliată în Sighet, str. Tudor Vladimirescu nr. 3/37, soţia dlui prof. Nicolae Iuga- deputat eparhial. Donaţii de la parohii sau persoane particulare din Statele Unite sau Canada pot fi făcute în contul nr. 25110521225100160700300492 5 Sighetu Marmaţiei "Banc Post", Maramureş, România.

Contribuţii pentru pictarea Catedralei Ortodoxe Sfânta Treime din Vatra Dornei, jud. Suceava, România

Contribuţii pentru pictarea Catedralei Sfânta Treime, Str. Catedralei nr.1, Vatra-Dornei, cod 5975, Jud. Suceava (Preot Paroh Mihai Valică), nou construită, pot fi trimise la Banca Comercială Română, Sucursala Vatra Dornei, str. Mihai Eminescu nr. 35, SWIFT: RNCB.ROBU 47.21.016.00680 pentru $ americani şi 47.21.3.05.00680 pentru $ canadieni.

Contribuţii pentru construirea Bisericii Sfântul Andrei în Constanţa, România

Contribuţii pentru construirea Bisericii Sfântul Andrei (Preot Paroh Simion Averche), din Constanţa, pot fi trimise în contul # 251101084 CEC Sucursala Constanţa.

Apeluri umanitare

Tragedia Părintelui Suskuk

Cu deosebită tristeţe am primit ştirea tragică a mutării la Domnul, în urma unui devastator incendiu ce a cuprins casa parohială, a Dnei Preotese Irene Suskuk, 30 de ani, împreună cu cei trei copiii ai săi, în vârstă de şapte, patru şi doi ani. Donaţii pot fi trimise pe adresa *Suskuk Memorial Fund,* Orthodox Church in America, Box 675, Syosset, NY 11791.

Dumnezeu să-i odihnească!

Fetiţa Părintelui George Oancă

Fetiţa Părintelui George Oancă, Elisabeta, suferind de multiple malformaţii congenitale se află în Boston, unde a trecut cu bine două intervenţii chirurgicale. Vor urma alte intervenţii chirurgicale pentru salvarea vieţii micuţei Elisabeta. Donaţii pot fi trimise pe adresa: *Oanca Family Fund,* MC, Cormack, P.O. Box 606, Boston, MA 02102. ❊

Programe ...

Cont. de la pag. 23

IOCC este prezentă, asistenţa socială şi dezvoltarea asistenţei sociale este făcută la invitaţia şi în strânsă cooperare cu Biserica Ortodoxă locală.

"Conflictul din Kosovo şi urmările lui pentru popoarele din zonă au devenit un catalizator pentru noi în a regândi cum putem ajuta să alinăm multe alte probleme care solicită focalizarea acţiunilor comunităţii internaţionale în România" a îndemnat Ambasadorul Rosapepe. "Vă rog să lucraţi repede pentru a profita de oportunitatea din România în eforturile noastre comune pentru stabilitate şi securitate în Balcani."

Un proiect pilot al IOCC va începe în câteva luni şi se va axa pe întâmpinarea nevoilor pe termen lung ale românilor.

Donaţii pot fi trimise către: IOCC, PO BOX 630225, Baltimore, MD 21263-0225. ❊

SOLIA — THE HERALD
PO BOX 185
GRASS LAKE MI 49240-0185
USA

Periodicals Postage Paid at Jackson and additional offices

**********ALL FOR ADC 945
SAMPLE
ORTHODOX INSTITUTE LIBRARY
2311 HEARST AVE
BERKELEY CA 94709-1319